



きょうもきちんと

ほんこくできたよ



大間幼稚園では、毎朝クラヌのお友達が何人休み、何人出席したかを園長先生に報告しています。

あそび

2009 平成21年

2 No. 490

第45回 大間町少年剣道大会

1月18日（日）大間中学校体育館において「大間町剣道大会」が開催されました。

45回目となる今大会は39団体（74チーム）401名の参加があり、選手たちは日頃の修練の成果を競い合いました。当町の選手たちも白熱した試合を繰り広げ、輝かしい成績を残しました。



●上位入賞者一覧●（敬省略）

▶面をつけて気持ちを引き締める



▶優勝した大間中学校女子チーム



		優勝	準優勝	第3位	第3位
団体戦	小学校女子	大間小学校A	三沢少年剣道隊B	五所川原剣道協会	三沢少年剣道隊A
	小学校男子	尚道館	柏葉少年剣士隊	三沢少年剣道隊A	青森紘武館A
	中学校女子	大間中学校	東北中学校	七戸町スポーツ少年団	弘前市立第三中学校
	中学校男子	尚道館	大間中学校A	青森紘武館A	堀口中学校
個人戦	女子低学年	柏葉少年剣士隊	第三田名部小学校	第三田名部小学校	大間小学校
		坪 ほのか	南 里穂	南 詩穂	田澤果名子
	女子高学年	大間小学校	五所川原剣道協会	三沢少年剣道隊	尚道館
		古川 黎乃	太田 光香	田邊 和	小松 凜
	男子低学年	北魂会	むつ北心館	奥戸小学校	金木剣武館
		佐々木真斗	成田 晃	岩瀬 克飛	工藤 耀介
男子高学年	青森紘武館	柏葉少年剣士隊	一刀塾	尚道館	
	佐藤 皓一	作田遼太郎	上村 晶	沢田 峻	
中学校男子	大間中学校	大間中学校	堀口中学校	鶴田中学校	
	佐々木駿人	傳法 啓介	武久 公哉	相馬 健志	
中学校女子	大間中学校	七戸町スポーツ少年団	青森紘武館	大間中学校	
	古川真也茄	篠塚 日静	山内 渚	米澤 彩乃	

元阪神タイガース川尻さんと野球教室

12月5日（金）北通り総合文化センター「ウイング」において、野球教室が開催され、大間小学校31名、奥戸小学校23名の野球部員が参加しました。

講師に阪神タイガース・楽天イーグルスで活躍した川尻哲郎さんを迎え、子どもたちはプロの指導を熱心に聞き入っていました。



▲奥戸マリンスズ



▲大間ドルフィンズ

12月15日（月）
大間小学校総合学習の時間
に3年生へ「広報誌の作り
方」について講話しました。



昭和37年6月1日発行
第1号「町報大間」に
興味シンシン…



授業中でもカメラが気になる!!

金澤満春氏 大間町長に再当選



任期満了に伴う大間町長選挙が12月16日（火）に告示され、届出締め切りの結果、現職の金澤満春氏が再当選を果たし、同月22日（月）、町選挙管理委員会（新井田義成委員長）から当選証書が授与されました。

金澤町長は「教育に大きな力を注ぎながら将来のまちづくりをしていきたい。地域ひとりひとりの皆さんと共に歩んでいきたいと思います。」と訓示しました。

平成21年度 奨学生募集

大間町奨学生を募集しますので、希望者は期日までに関係書類を添えてお申し込みください。なお、添付書類によっては日数がかかりますのでご注意ください。

- 貸与資格 大間町に居住する者の子弟で、高等学校並びに同等以上の学校及び町長が適当と認めた各種養成機関（専門学校）に在学する者
- 募集期間 平成21年4月1日（水）から平成21年4月30日（木）まで
- 貸与金額 高校生…月額1万5千円 大学生…月額3万円（専門学校・短期大学・大学院を含む）
- 貸与期間 各学校とも在学学校の正規な修業期間
- 提出書類
 - ①奨学金貸与申請書（教育委員会の用紙）
 - ②在学証明書（在学学校にて発行したもの）
 - ③奨学生の戸籍謄本（町役場戸籍窓口にて発行したもの）
 - ④保護者等の前年度所得証明書及び納税証明書（町役場税務課にて発行したもの）
※保護者等…独立の生計を営み奨学金償還の責めを負うことのできる者
 - ⑤連帯保証人の前年度所得証明書及び納税証明書（町役場税務課にて発行したもの）
※連帯保証人…大間町に居住する者で、独立の生計を営み奨学金償還の責めを負うことのできる者
 - ⑥奨学生推薦書（教育委員会の用紙）
 - ・卒業した学校の推薦書（開封無効証明のもの）
※遠方の学校で、期日までに間に合わない場合は事前にご連絡ください。
- 選考基準 品行方正、学業優秀な者で、健康状態及び家庭事情、保護者・連帯保証人が、公的債務を履行し（税金等納付済みであること）、奨学金償還の責任を負うことができるか等、また、学校長等が奨学生として推薦した者を、総合的に判断のうえ選考。
- 貸与決定 奨学生選考委員会に諮り、5月下旬ごろ決定通知書を送付します。

問 大間町教育委員会総務課 奨学金担当：菊池 ☎ 37-2103

4月1日より大間町役場の組織体制が変わります

大間町行政改革大綱に基づき、適正な分掌事務の配分及び適正な職員数の配置等整理・再編し、効率的な組織体制を構築するため、平成21年4月1日より大間町の行政組織機構（役場各課の名称等の変更）が下記のようになりますのでお知らせ致します。

また、各課・係の事務分担については、3月号でお知らせ致します。

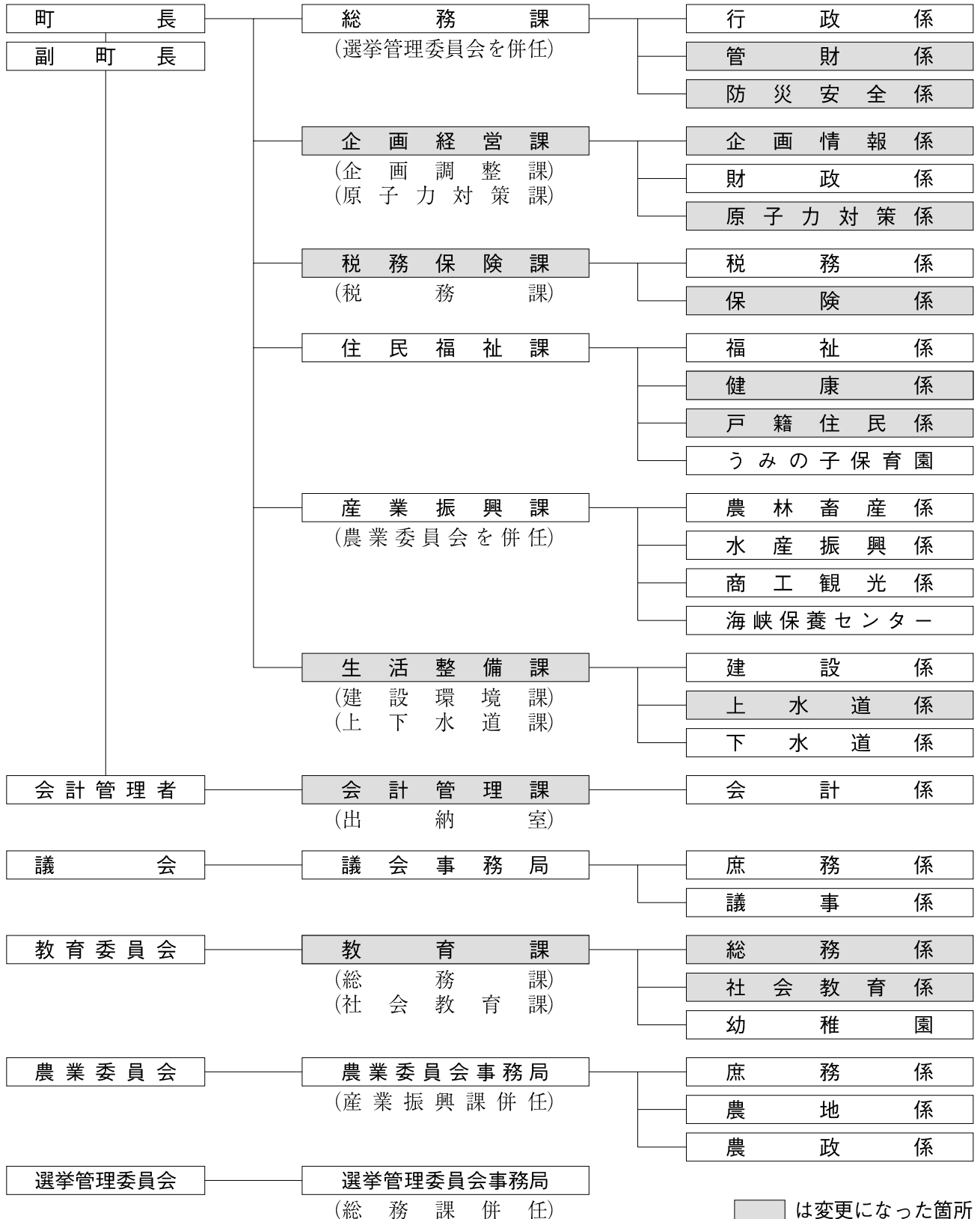

介護保険要介護度認定を受けている皆様へ 確定申告の際の障害者控除取り扱いについて

所得税法施行令（昭和40年政令第96号）第10条及び地方税法施行令（昭和25年政令第245号）第7条又は第7条の15の11の規定により、身体障害者手帳等の交付を受けている者等のほか、加齢による心身の衰え等により障害者（又は特別障害者）に準ずる者として町長が認めた高齢者（65歳以上）についても障害者控除の対象とされているため次のとおり取り扱うこととします。

障害者控除対象者の認定基準

- ①介護保険要介護度認定で要介護度1以上となっている高齢者
- ・普通障害者に準ずる者 介護保険要介護度1から3の認定を受けている高齢者
 - ・特別障害者に準ずる者として 介護保険要介護度4あるいは5の認定を受けている高齢者

②認定の基準日

申告をする前年の12月31日現在の状況で確認する。対象者が年の途中で死亡した場合には、その死亡日とする。ただし、特別な事情があると認めた場合は別途協議する。

※第2号被保険者で（40歳から64歳まで）介護認定を受けている者も対象者です。

※申告の際、介護保険被保険者証を必ず持参ください。

問 大間町役場住民福祉課（介護保険担当） ☎37-2111（内線31）

大規模な建築物や工作物の建設等を行うときは、届出が必要です

大規模な建築物や工作物、開発行為などは、周辺景観に大きな影響を与えます。

このため、一定の規模を超える建築物の新築や工作物の建設などの行為（大規模行為）について青森県景観条例に基づき、予め、役場が窓口となり、県へ届出することとしています。

届出が必要な行為

届出が必要な行為の種類及び規模は、次のとおり定められています。

行為の種類	届出を要する規模
建築物 （新築、増築、改築、移転、外観の変更）	高さ13m又は建築面積1,000㎡を超えるもの 上記の外観面積の1/2を超える外観の変更
工作物 （新設、増築、改築、移転、外観の変更）	工作物の種類により、高さ5m、13m、20mを超えるもの、 築造面積1,000㎡を超えるもの等
開発行為	
土石の採取又は鉱物の掘採	面積3,000㎡、法面の高さ5mを超えるもの
土地の形質の変更	
屋外における物件の堆積	高さ5m、面積1,000㎡を超えるもの
水面の埋立て又は干拓	面積3,000㎡、法面の高さ5mを超えるもの

届出期限：行為着手の50日前まで

届出部数：2部

届出書類：①届出書〔大規模行為（変更）届出書（第1号様式）〕

…役場企画調整課に様式、パンフレットがあります。青森県都市計画課のホームページからもダウンロードできます。（<http://www.pref.aomori.lg.jp/kotsu/build/toshikeikaku.html>）

②添付図面

…付近見取図・配置図・（計画）平面図・立面図・現況図・断面図・現況カラー写真等

届出先：大間町役場 企画調整課

問 青森県 県土整備部 都市計画課 景観グループ ☎017-734-9683（直通）
大間町役場 企画調整課 ☎37-2111

講座のお知らせ

* トールペイント 宝の小箱作り

- 日 程 2月13日(金)・20日(金)・26日(木)・3月6日(金)
- 時 間 午後7:00~8:30
- 場 所 大間町立公民館
- 負担金 1,500円(4回分)
- 講 師 蛸子良子さん
- 定 員 20名
- 持参する物 手ふき・小筆3本

* パッチワークカフェ (コーヒー・おやつ付き)

- 日 程 2月18日(水)・26日(木)
- 時 間 午後1:30~3:00
- 場 所 大間町立公民館
- 負担金 1,500円(2回分)
- 講 師 真柄生枝さん
- 定 員 20名
- 持参する物 裁縫セット

※申込締切 2月10日(火)
 ※定員以下の場合は、中止になることもあります。

【問】大間町役場教育委員会 ☎37-2103

書初め席書大会審査結果

【特別賞】

- 笠井 真愛 (大間小2年)
- 伊藤 舞 (大間小4年)
- 傳法 愛里 (大間中1年)



【特選】

- | | |
|----------------|---------------|
| やなぎことは (大間幼稚園) | 筑田 綺子 (大間小6年) |
| 石戸 莉桜 (大間小1年) | 萬谷友里那 (奥戸中1年) |
| 菊池 佑美 (大間小3年) | 番匠絵里佳 (大間中2年) |
| 傳法 卓巳 (大間小4年) | 斎藤 愛莉 (大間中2年) |
| 伊藤 祐実 (大間小5年) | 小谷 晃司 (奥戸中3年) |

第5回北通り地域 伝承芸能発表会

北通り地域の幾世代にもわたり受け継がれてきた郷土芸能をご覧になりませんか。

- 期日 3月1日(日) 午後1時開演
- 場所 北通り総合文化センター「ウイング」
- 主催 大間町教育委員会
 風間浦村教育委員会
 佐井村教育委員会
 北通り総合文化センター「ウイング」

「満点賞」紹介

大間町学力向上研究会

今回は平成二〇年一二月に実施した計算テスト(中学校)の結果をお知らせします。

学校別では、奥戸中学校は平均点が九六点で前年度と同じ、満点者が一八名で前年度より一名増えました。特に三学年は平均点九八点、満点者は一三名中一〇名と非常に高い水準にあります。三学年のみならず、学校全体として学力の定着が見られます。

大間中学校は平均点が八二点で前年度より六点アップ、満点者も一六名と前年度より三名増えています。学校での取り組み、生徒個々の努力の成果が着実に現れてきているようです。今後は、今以上に学習時間を増やすなど計画的に学習に取り組む、学力の向上を目指してほしいと思います。

◆計算テスト(中学校)

満点賞 ◆

◇ 中学校第一学年

【奥戸中：三名】

- 平田 大実、柳谷 直人、小谷 幸妃

【大間中：二名】

- 奈良 豪大、佐々木麻衣

◇ 中学校第二学年

【奥戸中：六名】

- 柳谷 正太、大畑 千明、川内 美穂、能戸 彩香、萬谷ひとみ、萬谷 恵

【大間中：四名】

- 小濱 宏紀、番匠絵里佳、米澤 摩耶、松原 広貴

◇ 中学校第三学年

【奥戸中：一〇名】

- 小谷 晃司、坂本 康樹、佐々木洗太、能戸 健寛、平田 昌敬、古畑 雄貴、大畑 瑞希、佐々木由紀、中村 聖、野村 友子

【大間中：一〇名】

- 伊藤 賢也、笠井 大貴、免内 香葉、熊谷 美里、皆野 葉菜、伊藤 翔馬、伊藤 喜紀、菊池 雅憲、伴 翔太、米 貴規

いきいき学校通信

創立六十周年記念式典を挙行

奥戸中学校

今年、奥戸中学校が昭和二十二年に大間中学校の分校として開校し、奥戸中学校として独立してから六十年を迎えました。



平成二十年十一月二十九日。奥戸中学校体育館に於いて六十周年の記念式典が金澤町長、竹内議会議長、坪井教育委員長さんをはじめ多くの御来賓の方々や旧職員、現旧PTA役員の皆様を迎え、厳粛に執り行われました。

式典の中で、久保校長

は、開校当時の奥戸中学校と奥戸の歴史について話されました。また、金澤町長さんからは、奥戸中学校の生徒への期待の大きさをそして地域へ貢献している人材になってほしいということ、そして、佐藤PTA会長さんからは、今後の小中連携の強化とこれからの地域との結びつき等についてお話がありました。

それらを受け、生徒会長の平田昌敬君は、今までの先輩方のいろいろな活動を讃え、伝統の継承と共に奥戸中学校の今後の更なる飛躍を誓いました。

また、報道委員会の古畑雄貴君と野村友子さんが「奥戸中学校の十年間」という、学習や部活動、生徒会活動等での活躍を発表し十年間を振り返り、これからの更なる飛躍に向けての新たな意欲を高めてくれました。



最後に、全校生徒で合唱した「ジュピター」は、生徒一人ひとりが仲間を大切にしながら前進していこうという大きな意気込みが伝わってくる力強いものでした。

来賓の方々からも立派な式典であったと式全体についてのお褒めの言葉をたくさんいただきました。生徒一人ひとりのこれからの活躍を期待して下さいました。

同時に「創立五十周年からの記念誌を発刊致しましたが、旧職員の方々や五十周年以降の全員の生徒会長

の皆様のご協力により何とか完成することができました。ありがとうございました。式典終了後は、大間海峡保養センターに会場を移し、約七十名の参加者が思

い出話に花を咲かせていました。式典、祝賀会を開催するにあたりご協力頂いた皆様にご心より厚く感謝申し上げます。



- 「妊婦の喫煙は赤ちゃんへの虐待」と言われるほど赤ちゃんを苦しめています。
「ストレスが溜まる方が胎児に良くない」と言う方もいますが、タバコはニコチンが足りなくてイライラするのを一時的に抑えているだけでストレスを解消することにはなっていません。母親のストレスよりタバコの方がずっと赤ちゃんと母親の体を蝕んでいます。
- 妊婦が喫煙すると、血液にニコチン、一酸化炭素といった有害物質が取り込まれます。これらは血流を悪くし、へその緒を通し血液から栄養など貰っている赤ちゃんを栄養不足や酸欠にしてしまいます。またへその緒を通して他の有害な物質が運ばれてきてしまい、赤ちゃんの成長発達を阻害します。

その結果…

妊婦本人の体への影響

- 流産・早産のおそれ・呼吸器などのがん（子宮がんにかかる可能性が2倍以上！）

赤ちゃんへの影響

- 胎児の発育障害（体重が軽く小さく生まれる）
- 知能発達の遅れや学力の低下
- 乳児突然死症候群の危険性（なんの前触れもなく突然死んでしまう）
- 喘息などの呼吸器の病気や中耳炎にかかりやすい



- このようにタバコは妊婦や赤ちゃんに悪影響しか及ぼしません。しかし、下のグラフからもわかる通り、大間町の妊婦や同居者には喫煙している人が非常に多いのが現状です。ここでは載せていませんが、職場の喫煙率44%となっており、約半分の妊婦が受動喫煙のある職場の中で働いています。

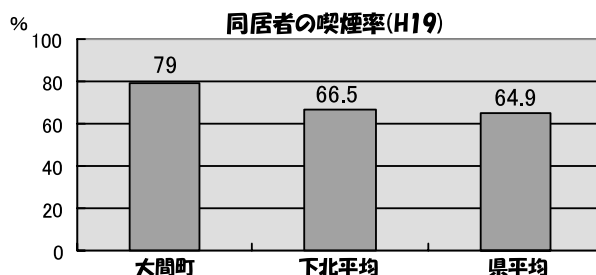
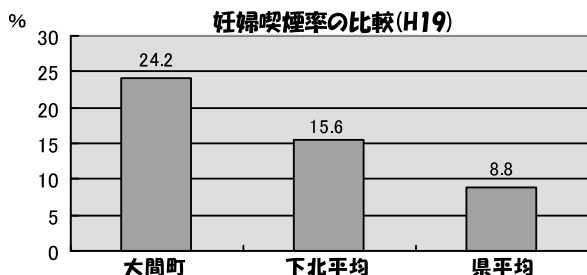

健康ですか…＊ 保健衛生事業（2月分）

事業内容	期 日	場 所	対象者・時間
サロンぬくもり ／こころの健康相談	2月3日(火)	大間公民館 2階 13：00～15：00	精神保健福祉ボランティアがお待ちしています!! また保健師が心の健康相談も行なっています。
	3月6日(金)		
いきいき健康 づくりの集い	2月19日(木)	総合開発センター 13：30～15：30	テーマ：「生活習慣と病気」 「冬の運動不足解消～健康ウォーキング」
乳児・1歳半健診 2歳歯科検診	2月6日(金)	総合開発センター	対象者：H20年7～8月 生まれ H19年7～8月 生まれ H18年7～8月 生まれ
予 防 接 種	B C G	大間病院 外来 14：00～14：30	対象者：H20年8月10日～11月10日生まれ
	MR（麻しん 風しん混合）		対象者：H19年2月10日～H20年2月10日生まれ
	三種混合		対象者：H13年9月10日～H20年12月10日生まれ

※予防接種、乳幼児健診の対象者の方には、後日、詳細について通知致します。

＋ 病院だより No.132 今月の担当医 内科医長 石川 有平

今回の病院だよりでは、冬によく使われる電気毛布と皮膚のかゆみなどについてお話ししたいと思います。

＜電気毛布に注意＞

寒くなると、冷たい布団はなかなか寝付けなく、辛いものです。そのため、電気毛布を使っている方も多いかと思いますが、注意してほしい点がいくつかあります。

睡眠に適した布団内の温度は体温よりもやや低目といわれています。ところが、電気毛布などで睡眠中も高い温度を保ったまましていると、体温が低下せず安眠の妨げとなるだけでなく、発汗を促進し体力を消耗させてしまうこともあります。一般に、人間は寝ているときに、季節にもよりますが、一晩でコップ1杯の汗をかいていると言われていています。これが電気毛布を使うことでさらに汗の量が増え、起きたら脱水になっているということもあるのです。朝になると口やのどが渴いて辛いので、つける薬をほしと病院に来る方がいますが、聞いてみると電気毛布をつけっぱなしで使っている方が多いようです。特に高齢の方はもともと体の水分量が少なく、のどが渴く感覚が低下していることも多いので、知らず知らずのうちに脱水となり、最悪の場合は睡眠中に脳卒中になる可能性もあります。

また、冬になると多い訴えに、布団に入って温まると背中や手足、わき腹などがかゆい、というものがありますが、この原因の多くは皮膚の乾燥であり、電気毛布によって引き起こされているかゆみも多いと思われます。

脱水や皮膚乾燥のように因果関係がはっきりしているわけではありませんが、電気毛布は電磁波が発生しているため、妊婦や心臓ペースメーカーが入っている人には使用しないほうが良いという報告もあります。

電気毛布の悪いところばかり書いてしまいましたが、大事なことは使い方です。

脱水や、皮膚乾燥を防ぐためには、つけっぱなしで寝ないことが重要です。布団に入る前に電気毛布のスイッチを入れて、十分暖かくなったら、スイッチを切って布団に入るようにしましょう。寒さを感じる場合は、設定温度を上げたりつけっぱなしにするよりは布団を重ねたほうが効果があるようです。また、電気毛布の代わりに湯たんぽを使うのもお勧めです。

余談ですが、気持ち良いからといってお風呂で垢こすりを使って体をゴシゴシと洗う方もいるかと思えます。しかし、垢は単なる汚れではなく、皮膚を乾燥から守る役割もあるので完全に落としてしまうと皮膚の刺激からの抵抗力も奪ってしまいます。垢こすりはほどほどに。

以上、簡単ですが、電気毛布と脱水・皮膚乾燥について書いてみました。では、体調を崩さないよう、健康に留意して春を迎えてください。

4月1日より大間病院歯科診療時間が変更になります

		月曜日	火曜日	水曜日	木曜日	金曜日
受付時間	午前	9:00~12:00	9:00~12:00	8:30~12:00	9:00~12:00	8:30~11:30
	午後	14:00~18:00	14:00~18:00		14:00~18:00	13:15~16:00
診療時間	午前	9:00~12:30	9:00~12:30	8:30~12:30	9:00~12:30	8:30~12:00
	午後	14:00~18:30	14:00~18:30		14:00~18:30	13:15~16:30

■お問合せ 大間病院 ☎ 37-2105
歯科直通 ☎ 37-3108

平成21年2月2日からレジ袋無料配布中止(有料化)がスタート

ごみ減量とリサイクルを推進する「もったいない・あおもり県民運動」の一環として、平成21年2月2日(月)から県内の主要なスーパーなどで、「レジ袋の無料配布取り止め(有料化)」が始まります。環境にやさしいライフスタイルへの第一歩として、マイバッグ持参運動にご協力をお願いします。

■実施店 県内のスーパー、ホームセンター、百貨店など24社、231店舗
※総合スーパーや百貨店は店舗内の一部(食品売り場集中レジ)で実施

■実施事業者

- 【食品スーパー】青森県庁生協・青森県民生協・(株)伊徳・弘南生協・(株)三光・(株)スーパーカケモ・(株)スーパーストア・生協コープあおもり・(有)ファミリーマートさとう・(株)マエダ・マックスバリュ東北(株)・(株)みなとや・(株)ユニバース・(株)よこまち
- 【総合スーパー】イオンスーパーセンター(株)・イオンリテール(株)(ジャスコ)・(株)イトーヨーカ堂
- 【百貨店】(株)中合三春屋・(株)中三・さくら野東北(株)
- 【ホームセンター】(株)コメリ・(株)サンデー・(株)サンワドー
- 【クリーニング店】東洋社企業組合



問 青森県環境政策課 ☎017-734-9249

赤十字の活動にご協力を!

日本赤十字社

日本赤十字社は国内外での災害救助活動をはじめ、赤十字奉仕団によるボランティア活動や青少年赤十字活動、救急法等の講習普及活動などを広く行っております。

これらの活動の財源は、毎年皆さんから寄せられる活動資金(社費・寄付金)によって賄われております。

「あなたの身近に赤十字…」をスローガンに今年も2月1日から「赤十字社員増強運動」を実施し、活動資金を募集します。

皆さんのお宅に地域の奉仕者がお伺いしますので、赤十字の活動資金にご協力下さるようお願いいたします。

※社費とは、赤十字社員(会員)として、毎年500円以上のご協力をいただく方法です。寄付金とは、毎年ご協力される際に自由に納入額を決めてご協力いただく方法です。

めざせ!100%下北人!! 第2回「下北検定」実施のお知らせ

下北地域県民局

- 日時 2月28日(土) (受付)10時30分～
- 場所 下北文化会館2階 視聴覚教室・大集会室
- 内容 下北かるたを題材にした問題を中心に歴史、自然、文化、人物などに関することから50問を出題
- 定員 100人(先着順で定員に達し次第終了)
- 参加費 無料
- 申込方法 電話又はFAX
(氏名、住所、電話番号を明記)

問 下北地域県民局地域支援室 担当:神
☎22-1195 FAX 22-1176

大間温泉

海峡保養センター

■営業時間 午前9時～午後9時
☎37-4334

養老センター

■営業時間 午前9時～午後8時
■今月の休館日 3日、10日、17日、24日
☎37-2411

ねんきん特別便に関する 相談受付について

住民福祉課（内線32）

「ねんきん特別便」により自分の年金加入について疑問を持った方について、今まではむつ社会保険事務所に行ったり、出張相談によるものでしか確認できなかったことが、これからは役場窓口で照会できるようになりました。国から社会保険事務所で使用している機器を借受けしましたので、相談のある方はおいでください。

※持参するもの：年金手帳・印鑑

年金加入記録が追加となった 年金受給者のみなさまへ

社会保険庁

すでに年金を受給されている方で、「ねんきん特別便」等により年金加入記録のもれや誤りが確認され、記録が追加となった方には、一部の方を除き「追加となる年金」が支払いとなります。

この「追加となる年金」の支払い業務は、社会保険事務所（社会保険事務局）の審査を経て、社会保険業務センター（東京都）において一括処理を行っております。

当初、社会保険業務センターへ書類が回付されてから、「追加となる年金」が支払われるまでの間を、概ね3ヶ月程度と予定しておりましたが、「ねんきん特別便」の送付以降、全国の社会保険事務所への来訪者数や処理件数が相当数の増加となったことから、「追加となる年金」が支払われるまでの期間が当初の予定より大幅に遅れております。年金受給者のみなさまには、ご迷惑をおかけいたしまして、大変申し訳ございません。

現在、社会保険庁では「追加となる年金」の支払い業務への職員の集中配置や事務処理システムの機能強化等により、事務処理の迅速化に努めておりますので、何卒ご理解いただきますようお願いいたします。

平成21年度 青森県立 むつ高等技術専門校学生募集

■募集人員 木造建築科・配管科 各20名

■募集期間 21年2月6日(金)まで

■訓練期間

(木造建築科) 21年4月～23年3月

(配管科) 21年4月～22年3月

■応募資格

(木造建築科) 中学校・高等学校卒業見込み
又は卒業者

(配管科) 離転職者等で職業に必要な技能及びこれに関する知識を習得しようとする者（年齢・性別は問いません）

■応募手続 願書を記入し、木造建築科はむつ高等技術専門校へ持参又は郵送、配管科は最寄りの公共職業安定所へ（願書は公共職業安定所に用意してあります。）

■選考日 21年2月13日(金)

☎ 青森県立むつ高等技術専門校 ☎24-1234

空家（一軒家）の 情報を教えて下さい

企画調整課（内線21・22）

団塊世代の移住や原子力発電所建設工事により、他市町村から家族での引越しに際し、空家（一軒家）の問合せがありますが、問合せに対して、情報を提供することが出来ません。

そこで、今後の対応として、空家（一軒家）の情報を収集し、問合せに対して情報を提供していきたいと思っておりますので、空家（一軒家）を貸せる方は、役場企画調整課までご連絡下さい。（必要な情報として、建築年数、間取り、希望家賃などです。）

なお、町として空家の情報を相手に提供することを目的とし、賃借契約の斡旋をするものではありません。

わが家の めんこであ

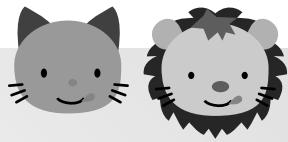

ここみ 心海ちゃん (5ヶ月)

パパにそっくりな“み~ちゃん”
海のような広い心を持った女の子になって
ね!

丸山博行・千恵子さん (大間字大間平)



「わが家のめんこ」募集中

お申し込みは 企画調整課 広報担当まで

わたしたちの町

平成20年12月末現在()前月比



	人 口	男	女	世 帯 数
総数	6,262(-11)	3,152(- 3)	3,110(- 8)	2,460(- 2)
大間	4,770(- 7)	2,401(- 1)	2,369(- 6)	1,917(- 2)
奥戸	1,288(- 4)	649(- 2)	639(- 2)	469(± 0)
材木	204(± 0)	102(± 0)	102(± 0)	74(± 0)



「戸籍の窓」には大間町に住民登録をしている人の出生、死亡、結婚について記載しますが、個人のプライバシーを尊重する意味で載せてほしくない人は届出の際に係に申し出てくださることをお願いいたします。



近江崇之介 (圭市) 佐々木結愛 (薫)
山本 蒼空 (裕幸)



今月はありません



傳法 一子	76才	松山 まさ	99才
七嶋 宗悦	77才	傳法 いわ	77才
山本鉄次郎	56才	菊池 常雄	81才
湊谷 きく	75才	新田 兼美	83才
蛸子 敏弘	65才		

編集室

先日、久しぶりに母校へ行ってきました。
二匹の犬も健在!
十数年前のある日、どこからともなく迷い込んだ一匹の犬。その日から毎日学校に姿を見せるように。自分たちが必ず世話をから!と、無理なお願いを聞いてもらい学校で飼うことになりました。(実際、世話はほとんど後輩や先生がやってくれていた)ので、私たちはいつも怒られていた)やがて子犬が産まれてすぐ私たちが卒業。その犬たちがまだ元気になっている姿からしばらくの間、目が離せなくなり、中学時代の思い出に浸ってきました。

黄

広報 **おおま** 第490号

発行日：2009年2月1日

発行：大間町 編集：企画調整課

〒039-4601 青森県下北郡大間町大字大間字大間104番地

☎(0175)37-2111 HPアドレス <http://www.net.pref.aomori.jp/ooma/>

印刷所：協同印刷工業株式会社