

がんばったよ、うんどうかい！

『7/14 うみの子保育園運動会』

町民憲章

わたしたちは、津軽海峡の青い海と美しいみどりの丘と、太陽に恵まれた本州の最北の地に住む大間町の町民です。
先人の力と汗の偉業をたええ、自然をいつくしみ、郷土を愛し、自覚と責任をもって、文化的でたくましく、豊かで明るく、うるおいのある住みよい町にするためにこの憲章を定め実践します。

1. 健康でよく動く豊かな町をつくりましょう。
1. さまりを守り、明るく住みよい町にいたしましょう。
1. 教養と文化の高い清らかな町をめざしましょう。
1. 互いに話し合う平和でなごやかな町をきずきましょう。
1. 人を愛し、まことをつくすしあわせな町に育てましょう。

2018 平成30年
おおま
8
No. 604



大間町少年野球教室

6月17日(日)大間中学校グラウンドにおいて、大間町体育協会主催の大間町少年野球教室が開催され、昨年に引き続き、元ヤクルトスワローズ 上野啓輔氏を講師に招き、大間ドルフィンズ、奥戸マリンス、大間中学校から総勢30名の参加があり、キャッチボールやスイングなど基礎を中心に指導していただきました。上野さんの指導を熱心に聞く子供たちの真剣な眼差しや姿勢、ときおり見える笑顔がとても印象的でした。



▲中央が上野さん

大間地区老人クラブ定例会

7月13日(金)、老人クラブ集会所(社会福祉協議会)で、7月定例会が行われました。

今月は、地域包括支援センターくろまつの納谷さんを講師に招き、「介護保険の料金・ヘルパーの使い方」をお話していただきました。

色んなヘルパーの使い方や料金の違いがあることに、真剣に耳を傾けていました。質疑応答では、「突然、ケガをして介護が必要になった場合は、どうすればよいのか」「介護の勉強は、これから大切になってくるので話を聞いてよかった」と声が飛び交っていました。



夏の交通安全パレード

7月19日(木)、奥戸地区において、夏の交通安全パレードが行われました。

奥戸小学校の鼓笛隊が先導し、小奥戸から奥戸小学校までの道中で交通安全を呼びかけながらパレードをしました。

車に乗る人も、歩道を歩く人も事故にはくれぐれも注意し、事故のない町を目指しましょう。



こびちん 虎尾鎮から訪問団来町

姉妹町を締結している台湾雲林縣尾鎮より、林鎮長をはじめとした訪問団が6月27日(水)大間町を訪問しました。

昨年12月に大間町職員が虎尾鎮を訪問したことから、長い間閉ざされていた交流が再開し、今回は役場新庁舎建設のお祝いを兼ねて15名が来町。天妃様が祀られている稲荷神社や大間崎を見学しました。また、意見交換会では、今後とも行政、文化、観光、教育などで交流を深めていくことで一致しました。

▼虎尾鎮より贈呈された扁額



入賞おめでとうございます

4月15日(日)、青森県武道館で第33回青森県少年学年別柔道大会が行われました。
個人戦 4年生男子の部 準優勝 竹内十兵衛くん、第3位 伊藤豪くん、第5位 増田吾蓮くん(敢闘賞)
3名が入賞しました。

5月3日(木)、田名部中学校体育館で第71回むつ市春季柔道大会が行われました。
個人戦 2年生男子の部 準優勝 竹内晟太郎くん、3年生男子の部 優勝 酒田慶次郎くん、準優勝 磯川悠治くん、4年生男子の部 優勝 竹内十兵衛くん、準優勝 伊藤豪くん、第3位 増田吾蓮くん、6年生男子の部 準優勝 傳法斗羽くん、6年生女子の部 優勝 田中美海さん、8名が入賞しました。

7月8日(日)、五所川原市民体育館で第42回青森県少年柔道大会が行われました。
団体戦(低学年の部)、1回戦(シード)、2回戦(黒石市に5対0)、3回戦(平内市Aチームに5対0)、4回戦(八戸市Bチームに4対1)、決勝戦(八戸市Aチーム1対2)で準優勝しました。

【団体戦メンバー】大将(4年)竹内十兵衛くん、副将(4年)増田吾蓮くん、中堅(4年)伊藤豪くん、次鋒(3年)磯川悠治くん、先鋒(3年)酒田慶次郎くん

個人戦 2年生男子30kg以下級 優勝 竹内晟太郎くん、3年生男子35kg以下級 優勝 酒田慶次郎くん、4年生男子35kg以下級 優勝 伊藤豪くん、第3位 田中琉維輝くん、4年生男子50kg以下級 優勝 竹内十兵衛くん、女子45kg以下級 第3位 田中美海さん、6名が入賞しました。

また、優勝者4名に県柔道強化指定選手に認定され、田中美海さんがマインド賞を受賞しました。



【第33回青森県少年学年別柔道大会】



【第42回青森県少年柔道大会 団体戦・個人戦】



献血にご協力をお願いします

下記のとおり、赤十字血液センターによる献血が実施されます。現在、全国的に輸血に必要な血液が不足しております。一人でも多くの方を助けるためにも、ご協力をお願いします。

日時：平成30年8月20日(月) 午前9時30分～午後4時30分

場所：午前9時30分～午後12時00分 大間町役場前

午後1時30分～午後4時30分 大間病院前

※献血をされた方へ、大間町献血推進協議会から粗品を、大間ライオンズクラブから卵を贈呈します。

ご不明な点等がございましたら、住民福祉課までご連絡ください。

【問】住民福祉課 ☎37-2111 (内線23)

ごみの捨て方について

①ごみを捨てる時は「大間町指定ごみ袋」を使用しましょう。

他市町村の指定ごみ袋をごみ収集所に出しても収集できません。収集所を管理している町内会にも迷惑になりますので、ご理解とご協力をお願いします。

②事業系ごみは大間町一般廃棄物収集運搬許可業者へ依頼またはクリーンセンターへ直接持ち込みましょう。

商店、飲食店などで出るごみは事業系ごみとなります。これはごみ収集所に捨てることはできませんので、大間町一般廃棄物収集運搬許可業者へ依頼または、透明もしくは半透明の袋に入れてクリーンセンターへ直接持ち込むよう、ご理解とご協力をお願いします。

【問】住民福祉課 ☎37-2111 (内線23)

大間町クリーンセンター ☎37-3001

フェスティバル2018

〈開催日〉 8月14日(火)

タイムスケジュール

晴天の場合（会場：大間港）

（第1部）

- 9：00 大間小学校児童による津軽海峡海鳴り太鼓・開会式・舟競争大会開会式
- 9：30 舟競争大会予選スタート
- 10：30 大間YOSAKOIソーラン
- 11：30 HUGっと！プリキュアショー
- 12：00 マグロ解体ショー
- 12：30 舟競争大会決勝～表彰式
- 14：00 マグロ配布開始
- 14：45 錦野旦スペシャル歌謡ショー
- 16：15 青森山田高校吹奏楽部特別演奏
- 17：00 YOSAKOIソーラン特別演舞（北里三原色 AOMORI花嵐桜組）
- 17：45 大間盆踊り

）

（第2部）

- 19：00 花火大会

）

雨天の場合（会場：北通り総合文化センター「ウイング」）

- 10：00 大間小学校児童による津軽海峡海鳴り太鼓・開会式
- 10：30 大間YOSAKOIソーラン
- 11：30 HUGっと！プリキュアショー
- 12：00 マグロ解体ショー（場所：旧冷）
- 14：00 マグロ配布開始
- 14：45 錦野旦スペシャル歌謡ショー
- 16：15 青森山田高校吹奏楽部特別演奏
- 17：00 YOSAKOIソーラン特別演舞（北里三原色 AOMORI花嵐桜組）
- 17：45 大間盆踊り

）

※マグロ解体ショーで使用するマグロは、漁の都合により産地が異なる場合があります。
 ※内容、時間等に変更する場合があります。

大間町ブルーマリヤ

花火大会注意事項

- ① 岸壁には、ロープを張り立入禁止としますので、会場の中には会場整理係の指示に従ってください。
また、西防波堤・斜路についても立入禁止区域とします。
- ② 立入禁止区域に入ると花火大会を一時中断します。皆様のご迷惑になりますので絶対入らないでください。
- ③ 車両進入禁止は
 - (1) ヤクルト脇の道路
 - (2) なかしま旅館脇の道路
 - (3) 高橋本店脇の道路
 - (4) 旧大間漁協脇の道路
 - (5) 米沢ガス脇の道路
 - (6) けいこ美容室脇の道路
 - (7) 割石荷捌所脇の道路
 以上7ヵ所となっておりますのでご協力お願いいたします。
- ④ 駐車場は割石岸壁、大間小学校、総合開発センターとなっております、大変混雑が予想されますので、車の来場はなるべくご遠慮願います。
- ⑤ 海を汚さないためにも、空き缶などのゴミは必ず持ち帰るようお願いいたします。
- ⑥ 花火スケジュールについては、進行状況により多少変更があります。また悪天候の場合は随時31日(金)まで順延となります。
- ⑦ 会場内での事故等については、一切の責任を負いかねますので、ご了承願います。
- ⑧ 不発花火を発見した人は**絶対に手を触れず**、役場産業振興課・大間町商工会・大間警察署までご連絡くださるようお願い致します。

【連絡先】

役場産業振興課 ☎37-2111 大間町商工会 ☎37-2233 大間警察署 ☎37-2211

- ⑨ 花火大会終了後の交通渋滞を緩和するために、車での来場者の出口方向は、**割石方面の左折だけ**としますのでご協力願います。
- ⑩ 花火大会開催中、フェリーターミナルでのご観覧は、フェリー利用者と花火大会観覧者同士の車のトラブルが生じる恐れがありますので、**フェリーターミナルでのご観覧はご遠慮ください。**

《大間警察署からのお知らせ》

イベント当日は、町内交通違反取締りを行いますので、駐車違反等に気を付けてください。

《大間港利用者の皆様へお願い》

花火大会当日、港内に係留されている方は、船舶の移動方ご協力お願い致します。

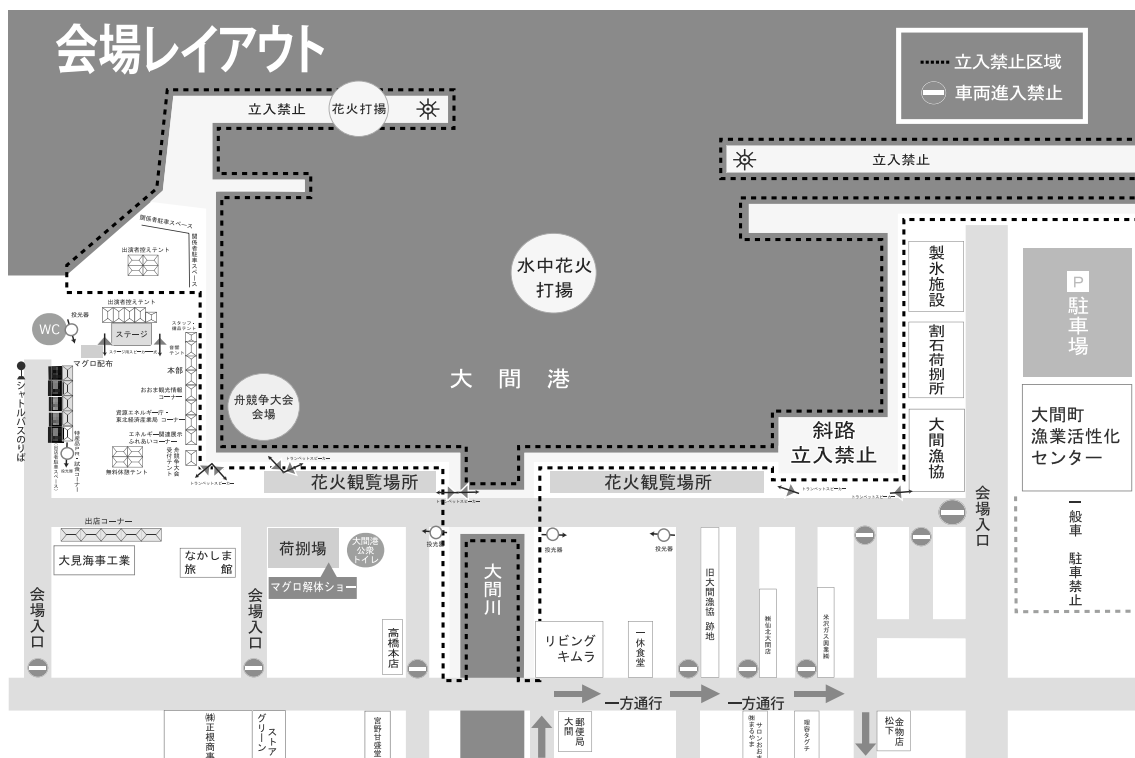

～総務課からのお知らせ～

1. 防災無線個別受信機に関するお問合せ

現在、戸別受信機の設置作業を9月中旬頃まで実施しています。戸別受信機に関して不明な点がありましたら総務課までお問合せください。

なお、戸別受信機が必要な方は貸与申請書の提出が必要となりますので、まだお済でない方は早めに提出くださるようお願いいたします。

【訂正とお詫び】

平成30年6月15日付け（大間総第33号）で発送しました貸与決定通知書の4. 貸与条件(6)で誤った表記がありましたので、訂正してお詫びいたします。

誤) 初回以降の設置に要する経費は個人負担とする。

正) 初回の設置に要する経費は町負担とし、次回以降は個人負担とする。

※既に発送済みの決定通知書（平成30年6月15日付け大間総第33号）は、上記のとおり読替えて対応くださるようお願いいたします。



2. 大間町役場の住所が変更となります

大間町では、新庁舎建設を進めていますが、完成引渡し後に移転作業を行い、平成30年9月25日から新庁舎で執務を開始する運びです。

このことから、大間町役場の住所が次のように変更となりますのでお知らせいたします。

現在の住所 青森県下北郡大間町大字大間字大間104



『平成30年9月25日から』

新たな住所 青森県下北郡大間町大字大間字奥戸下道20番地4

(個別郵便番号) 039-4692

(電話番号) 0175-37-2111 (代表)

(ファックス番号) 0175-37-2478

*住所以外は、変更ありません。

*今年度すでに発行済みの通知書や納付書などは、お手を煩わせることなく、現物の状態でご利用いただけます。

3. 新庁舎内覧会を行います

平成30年9月25日(火)に開庁を迎える、大間町役場新庁舎の内覧会を下記の日程で開催いたします。真新しい庁舎を見学できる機会ですので、多数のご来庁をお待ちしております。

【日時】 9月14日(金) 午前9時から午後5時まで

9月24日(月) 午前9時から正午まで

※町内巡回バスを運行する予定です。運行表は広報おおま9月号でお知らせいたします。

問 総務課 ☎ 37-2111

児童扶養手当・特別児童扶養手当を受給している方へ

8月には各手当において、継続した受給資格があるか確認することとなっています。対象者には通知をしますので、期限を厳守し、必要書類を提出ください。

なお、期限まで提出がない場合は、8月分以降の手当の受給資格がなくなりますので、ご注意ください。

	提出書類
児童扶養手当受給者	①現況届 ②住民票謄本 世帯分離していても同居している方がいる場合はその世帯分も必要となります。
特別児童扶養手当受給者	・所得状況届

※ 提出書類は、受給者の状況により添付書類が異なりますので、通知書を確認ください。

○各種制度について

①児童扶養手当

【児童扶養手当とは】

父母の離婚・死別等で、父又は母と生計を同じくしていない児童が育成される家庭(ひとり親家庭等)の生活の安定と自立の促進に寄与し、児童の福祉を増進することを目的として、支給される手当です。

【手当の支払方法】

手当は、8月(4～7月分)、12月(8～11月分)、4月(12～3月分)の3期に支給されます。

【手当額と所得制限】※平成30年4月から

子どもが1人の場合 全部支給：42,500円
一部支給：42,490円～10,030円(所得に応じて決定されます)

子ども2人目の加算額 全部支給：10,040円
一部支給：10,030円～5,020円(所得に応じて決定されます)

子ども3人目以降の加算額(1人につき) 全部支給：6,020円
一部支給：6,010円～3,010円(所得に応じて決定されます)

【所得制限限度額表】

扶養親族等の数	本人(請求者)		配偶者・扶養義務者 所得制限限度額
	全部支給の 所得制限限度額	一部支給の 所得税制限限度額	
0人	190,000円	1,920,000円	2,360,000円
1人	570,000円	2,300,000円	2,740,000円
2人	950,000円	2,680,000円	3,120,000円
3人	1,330,000円	3,060,000円	3,500,000円
加算	老人控除対象配偶者・老人扶養親族1人につき10万円 特定扶養親族・16歳～19歳までの扶養親族1人につき15万円		老人扶養親族 1人につき6万円 (当該老人扶養親族のほか扶養親族等がない場合は1人を除く)

※扶養親族等が3人を超える場合は、1人につき38万円を限度額に加算

②特別扶養手当

【特別児童扶養手当とは】

精神又は身体に障害を有する20歳未満の児童の生活の向上に寄与し、福祉の増進を図ることを目的として、支給される手当です。

日本国内に住所があり、精神又は身体に中度以上の障害を有する児童を監護している父又は母、もしくは父母にかわって児童を養育している人で、県が認定した人に手当が支給されます。

ただし、児童が児童福祉施設などに入所しているときや、障害を支給事由とする公的年金を受け取ることができるときは支給されません。

【手当の支払方法】

手当は、8月(4～7月分)、11月(8～11月分)、4月(12～3月分)の3期に支給されます。

【手当額と所得制限】※平成30年4月から

・重度障害児の場合(1級) 1人につき 月額51,700円
・中度障害児の場合(2級) 1人につき 月額34,430円

【所得制限限度額表】

扶養親族の数	本人(請求者)	配偶者及び扶養義務者
0人	4,596,000円	6,287,000円
1人	4,976,000円	6,536,000円
2人	5,356,000円	6,749,000円
3人	5,736,000円	6,962,000円
4人	6,116,000円	7,175,000円
5人	6,496,000円	7,388,000円
加算	老人控除対象配偶者・老人扶養親族1人につき10万円 特定扶養親族・16歳～19歳までの扶養親族1人につき25万円	老人扶養親族 1人につき6万円 (当該老人扶養親族のほか扶養親族等がない場合は1人を除く)

問 住民福祉課 ☎ 37-2111 (内線25)

津軽海峡フェリーからのお知らせ

津軽海峡フェリー株式会社では夏期のお客様の利便性向上を図る為、下記の期間中、函館～大間航路では増便運航いたします。

今年の夏に北海道または東北へご旅行予定のお客様におかれましては、ぜひこの機会にご利用ください。
函館～大間 …増便、ダイヤ変更箇所

【夏期特別ダイヤ】 出発日：平成30年8月1日～19日

便	函館発	→	大間着	船舶	便	大間発	→	函館着	船舶
6	9:30	→	11:00	大函丸	5	7:00	→	8:30	大函丸
8	15:00	→	16:30	大函丸	7	12:20	→	13:50	大函丸
12	19:45	→	21:15	大函丸	11	17:25	→	18:55	大函丸

【通常ダイヤ】 出発日：平成30年8月20日～

便	函館発	→	大間着	船舶	便	大間発	→	函館着	船舶
6	9:30	→	11:00	大函丸	5	7:00	→	8:30	大函丸
10	16:30	→	18:00	大函丸	9	14:10	→	15:40	大函丸

各店舗営業時間について

■夏期特別期間

日付	ターミナル開館時間	売店「SEAちゃん大間店」 営業時間	食堂「海峡日和大間店」 営業時間
8月1日～8月19日	5:00～21:30	5:30～18:00	9:00～18:00 (ラストオーダー17:30) (通常営業)

■通常期間

日付	ターミナル開館時間	売店「SEAちゃん大間店」 営業時間	食堂「海峡日和大間店」 営業時間
8月20日～8月31日	5:30～19:00 (通常営業)	6:00～18:00 (通常営業)	9:00～18:00 (ラストオーダー17:30) (通常営業)

問 津軽海峡フェリー株式会社 大間支店 ☎ 37-3111



『あおもり若者サポートステーション』むつ出張相談所のご案内

あおもり若者サポートステーションでは学校を卒業・中退後、あるいは仕事を辞めた後、長期に職業に就けず悩んでいる若者を対象に、職業的自立など将来に向けたきめ細やかな支援を行います。

働くことについてさまざまな悩みを抱えている15歳～39歳くらいまでの若者やそのご家族が支援対象になります。

【むつ出張相談所】 〒035-8686 青森県むつ市中央1丁目8-1
むつ市役所庁舎ジョブカフェあおもり サテライトスポットむつ内
出張日：第1・3木曜日（予約制）

問 あおもり若者サポートステーション ☎ 017-775-5301
(受付時間 午前8時30分～午後5時15分)

＋ 病院だより No.246 今月の担当医 内科医長 奥山 佐治

「前立腺ってな～に」

4月から大間病院に来ました、奥山佐治と申します。これからよろしくお願ひいたします。
あまり聞いたことない方も多々と思われまが、前立腺とは男性だけにある臓器です。女性の方はあまり関係無いです。すみません。
位置としては膀胱の下にあり、尿道を取り囲んでおり、一部が直腸に接しているため、肛門から指を入れて直腸の壁越しに触れることができます。
前立腺の働きについては、まだわからないことが多くありますが、わかっている働きは、前立腺液を分泌することです。
前立腺液は、精液の一部となり、精子を保護することや、精子に栄養を与えとともに、その運動機能を助ける役割を果たしています。
通常であれば大きさはちょうどクルミくらいで、前立腺が大きくなった病気のことを前立腺肥大症と呼びます。鶏の卵くらいの大きさや場合によってはソフトボールくらいまで大きくなる方もいます。症状としては頻尿、残尿感、尿の勢いの低下などが見られますので、そのような症状がある場合は一度病院を受診してみてください。
治療法としては、内服薬や手術があります。手術といってもお腹を切って開けるものではなく、最近では内視鏡的に行う場合がほとんどですので、怖がらなくても大丈夫です。
また、前立腺は時に“がん”になることもあります。将来的には男性の“がん”の中で最も多くなるといわれています。まずは採血で調べてみるのが一般的で、検診でも調べていることも多いです。病院でも測れますのでお気軽にお尋ねください。

障害に関する相談所の開設について(大間町相談支援事業実施の日程について)

◎相談支援事業とは、障害のある人の福祉に関する様々な問題について、障害のある人等からの相談に応じ、必要な情報の提供、障害福祉サービスの利用支援等を行うほか、権利擁護のために必要な援助も行います。
8月の日程は下記のとおりです。
日時：平成30年8月15日(水) 午後1時～午後2時
場所：大間町社会福祉協議会
むつ市障害者相談事業所の相談員の方々が相談や助言を行います。身近にある些細なことでもお気軽にご相談ください。
※お出でいただく時は、事前に下記の担当へご連絡くださるようお願いいたします。
[問] 住民福祉課 ☎37-2111 (内線23)

だしを活かして美味しく減塩



副菜：トマトとみょうがの甘酢和え

エネルギー 34Kcal たんぱく質 1.6g 脂質 0.1g 食塩相当量 0.5g

●材料 (1人分)

トマト	120g	
みょうが	5g	
小ねぎ	2g	
A	酢	8g
	薄口醤油	3.5g
	かつお節	0.5g

ワンポイント！

かつお節を加えて、
減塩でもだしがきいた味に！

●作り方

- ① トマトは手間でなければ湯むきをし、大きめの一口大に切る。
- ② みょうがは、たて半分に切り、ななめ薄切りにする。
- ③ トマトとみょうがを A で和え、冷やして味をなじませる。
- ④ 器に盛り付け、小口切りにした小ねぎをちらし、完成！



みんなでフクフク！ むし歯予防フッ化物洗口



大間町 むし歯の状況

平成 27 年度 むし歯有病率

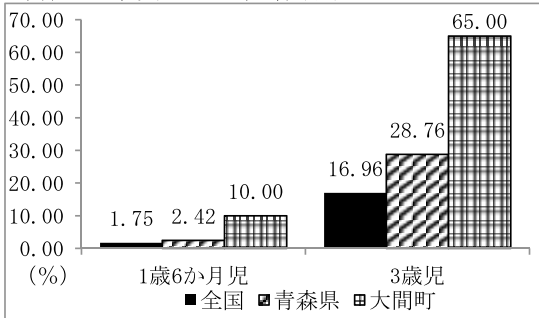

12 歳児一人当たり平均むし歯本数

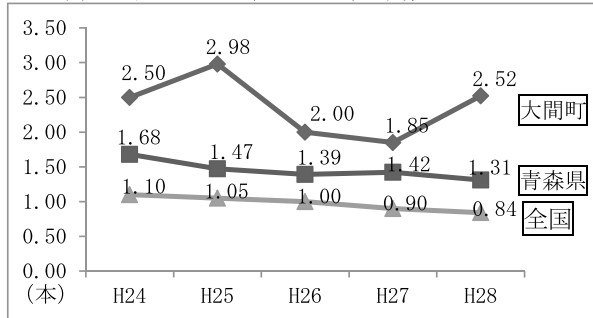

上のグラフは、大間町のお子さんのむし歯の状況を表したものです。

左の平成 27 年度むし歯有病率は、1 歳 6 か月児健診と 3 歳児健診を受けたお子さんのうち、むし歯がある子の割合を、全国・青森県・大間町で比べたものです。どちらの健診時も、一番右側の大間町のお子さんのむし歯有病率が高いことがわかります。

右の 12 歳児一人当たり平均むし歯本数は、平成 24 年度から平成 28 年度までの 12 歳児におけるむし歯本数を、全国・青森県・大間町で比べたものです。こちらも 1 番上の大間町のお子さんのむし歯の数が多いことがわかります。

そこで、国内外の多くの研究において、むし歯予防の有効性と安全性が示されているフッ素を含む洗口液でうがいをする「フッ化物洗口」を、町内の小中学校で実施します。

むし歯予防 「フッ素」のはたらき

- ①歯から溶け出たカルシウムを再び戻す（再石灰化）
- ②むし歯の原因となる酸に対して強い歯にする
- ③細菌が作る酸の量を減らす

※フッ素とは？・・・自然界に広く分布している元素のひとつです。食べ物にも微量に含まれます。歯質を強化する効力が最も高いことから、日本各地及び世界各国でむし歯予防に利用されています。

フッ化物洗口の方法



だれに：大間町内の小中学校に在籍する方のうち、フッ化物洗口を希望する者（保護者から同意書の提出があった者）

いつ：週に 1 回、学校で、昼食・歯みがき後など、口の中がきれいな時行います。

やり方：10ml のフッ化物洗口液で、30 秒間ブクブクうがいをし、歯全体に洗口液をいきわたらせ、その後吐き出します。

安全性：フッ化物洗口液に含まれるフッ素の量や濃度では身体に影響はありません。万が一、1 回分の洗口液を全量飲みこんでも、安全な量に処方されています。正しく実施されれば、長期に洗口を行っても副作用が起きる心配もありません。

- ・フッ素洗口すれば、100%むし歯にならないという訳ではありません。
- ・フッ素洗口のほか、はみがきやおやつ摂り方に注意するなどし、むし歯予防に努めましょう。フッ素は即効性はなく、長期に継続することで効果が現れます。



の保健事業

<p align="center">予防接種(日本脳炎)</p> <p>【日にち】 1日(水) 【時間】 受付 13:45~14:15 接種開始 14:30~ 【場所】 大間病院 【対象者】 日本脳炎：H20.4.2~H21.4.1 (小4)</p>	<p align="center">予防接種(ヒブ・肺炎球菌・B型肝炎)</p> <p>【日にち】 22日(水) 【時間】 受付 13:45~14:15 接種開始 14:30~ 【場所】 大間病院 【対象者】 ヒブ：H25.8.23~H30.6.22 肺炎球菌：H25.8.23~H30.6.22 B型肝炎：H29.8.23~H30.6.22</p>
<p align="center">予防接種(日本脳炎)</p> <p>【日にち】 8日(水) 【時間】 受付 13:45~14:15 接種開始 14:30~ 【場所】 大間病院 【対象者】 日本脳炎：H10.4.2~H19.4.1 (未接種者)</p>	<p align="center">ハローベビールーム</p> <p>【日にち】 23日(木) 【場所】 総合開発センター 【対象者】 5~6か月児：H30.2月~3月 11~12か月児：H29.8月~9月</p>
<p align="center">いきいき健康づくりの集い(鬼武先生)</p> <p>【日にち】 9日(木) 【時間】 第一部：14:00~15:30 第二部：18:00~19:30 【場所】 総合開発センター ※ウォーキングを通して姿勢矯正を図ります！</p>	<p align="center">SMILEママ</p> <p>【日にち】 23日(木) 【時間】 13:30~15:00 【場所】 総合開発センター 【対象者】 自由参加！身長・体重測定できます！ お子さまの遊び場として、父母・祖父母の情報交換の場としてご活用ください！</p>
<p align="center">予防接種(日本脳炎)</p> <p>【日にち】 15日(水) 【時間】 受付 13:45~14:15 接種開始 14:30~ 【場所】 大間病院 【対象者】 日本脳炎：H10.4.2~H19.4.1 (未接種者)</p>	<p align="center">乳児・1歳6か月児健診</p> <p>【日にち】 27日(月) 【場所】 総合開発センター 【対象者】 乳児：H29.10月~12月 1歳6か月児：H28.12月~H29.2月</p>
<p align="center">いきいき健康づくりの集い(蛭沢先生)</p> <p>【日にち】 22日(水) 【時間】 第一部：14:00~15:30 第二部：18:00~19:30 【場所】 総合開発センター ※さまざまな運動を組み合わせで行います！</p>	<p align="center">予防接種(四種混合・BCG)</p> <p>【日にち】 29日(水) 【時間】 受付 13:45~14:15 接種開始 14:30~ 【場所】 大間病院 【対象者】 四種混合：H23.3.30~H30.5.29 BCG：H29.8.30~H30.3.29</p>

子宮頸がん個別検診やってます！ ※乳がん・骨密度検診は行っていません。

●子宮頸がん検診をむつ市内医療機関で受けることができます。希望される方は、ご連絡ください。

検診内容	問診、内診、細胞診検査（集団検診と同様です）
自己負担額	無料
実施期間	平成31年3月31日まで
医療機関	①むつ総合病院 ②北村医院 ③中央レディースクリニック
申し込み方法	①役場窓口か電話にて保健師までご連絡ください。 ②役場から受診券が発行されます。 ③受診券がお手元に届いたら、希望の病院に予約し検診を受けてください。
注意事項	※子宮頸がん検診は、年度内に集団検診または個別検診のどちらか1回のみとなります。 ※出産された方は、産後6ヶ月後から受診することができます。



平成30年度 特定健診・がん検診のお知らせ

健診が10月のみとなりました！

おおきな病気になる前に、毎年、健（検）診を受けましょう！



☆日程表

日 ち	場 所	受 付 時 間		
		7時00分～9時00分		(昼)11時30分～13時30分 (夕)16時00分～18時00分
		特定健診	がん検診	婦人科検診
10月17日(水)	総合開発センター	○	○	

☆対象者・検査内容

検査項目	対象者	検査内容
①特定健診	①30歳以上の国保加入者	<ul style="list-style-type: none"> ・身体測定 ・血圧測定 ・尿検査 ・診察 ・心電図 ・眼底検査 ・採血 (脂質、肝機能、貧血、 血糖、腎機能、尿酸)
	②75歳以上の方	
	③生活保護受給者	
	④社会保険被扶養者(協会けんぽ等) ※保険証の種類によって受付方法等が 異なります。詳しくは勤務先へご確 認ください	
がん検診	②胃がん	胃部エックス線(バリウム)
	③肺がん	30歳以上の方 ※保険証の種類に関係なく受診できます
	④大腸がん	胸部エックス線
	⑤前立腺がん	50歳以上の男性
	⑥肝炎ウイルス	40歳以上で過去に1度も検査したことが ない方
婦人科検診	⑦子宮頸がん	20歳以上の女性
	⑧乳がん	40歳以上の女性 (昨年受診した人は対象外です)
	⑨骨密度検査	30歳以上の女性



☆申し込み期限 希望する健診日の5日前までに役場 住民福祉課へお申し込みください。

☆申し込み方法 役場 住民福祉課へ希望する健診項目をお知らせください。

☆その他

- ・希望者には送迎をいたします。申し込みの際にご相談ください。
- ・時間、検査内容、お子様連れなど、気になる点はお気軽にご相談ください。
- ・上記日程以外で子宮頸がん検診(個別検診)をご希望の方は、13ページのお知らせをご覧ください。



問 住民福祉課 ☎ 37-2111 (内線22)

ご自宅のブロック塀の点検をしましょう

平成30年6月18日の大阪北部を震源とする地震において、コンクリートブロック塀の倒壊による被害が発生しました。

ご自宅のブロック塀は安全でしょうか？塀の所有者は、維持管理を行い適切に保つ必要があります。特に、道路や通路に接したブロック塀は、その地域に住む人々の安全や避難などに大きく関わる問題です。

まずは、ご自身が所有するブロック塀に関して、「ブロック塀の点検のチェックポイント」により自己点検をしてみましょう。また、定期的に点検を行い、このような事故が起きないように、地震に備えることが大切です。

ブロック塀の点検のチェックポイント

別紙1



国土交通省

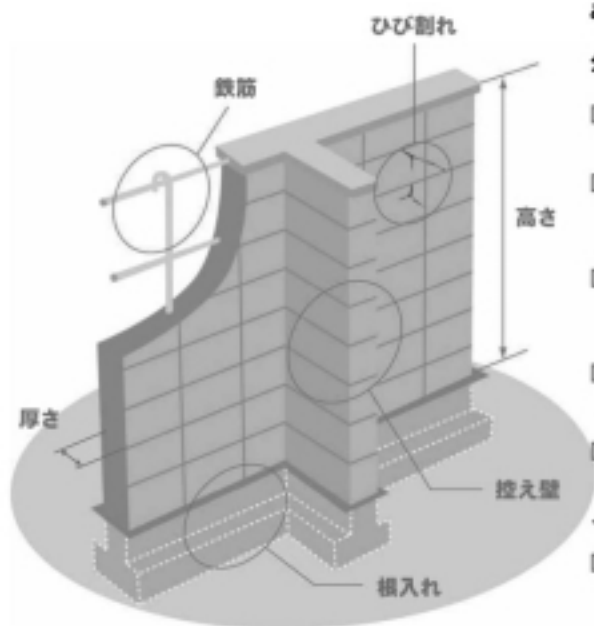

出典：パンフレット「地震からわが家を守ろう」日本建築防災協会 2013.1より一部改

ブロック塀について、以下の項目を点検し、ひとつでも不適合があれば危険なので改善しましょう。

まず外観で1～5をチェックし、ひとつでも不適合がある場合や分からないことがあれば、専門家に相談しましょう。

- 1. 塀は高すぎないか
 - ・塀の高さは地盤から2.2m以下か。
 - 2. 塀の厚さは十分か
 - ・塀の厚さは10cm以上か。（塀の高さが2m超2.2m以下の場合は15cm以上）
 - 3. 控え壁はあるか。（塀の高さが1.2m超の場合）
 - ・塀の長さ3.4m以下ごとに、塀の高さの1/5以上突出した控え壁があるか。
 - 4. 基礎があるか
 - ・コンクリートの基礎があるか。
 - 5. 塀は健全か
 - ・塀に傾き、ひび割れはないか。
- <専門家に相談しましょう>
- 6. 塀に鉄筋は入っているか
 - ・塀の中に直径9mm以上の鉄筋が、縦横とも80cm間隔以下で配筋されており、縦筋は壁頂部および基礎の横筋に、横筋は縦筋にそれぞれかぎ掛けされているか。
 - ・基礎の根入れ深さは30cm以上か。（塀の高さが1.2m超の場合）

無筋造（れんが造、石造、鉄筋のないブロック造）の塀の場合

- 1. 塀の高さは地盤から1.2m以下か。
- 2. 塀の厚さは十分か。
- 3. 塀の長さ4m以下ごとに、塀の厚さの1/5倍以上突出した控え壁があるか。
- 4. 基礎があるか。
- 5. 塀に傾き、ひび割れはないか。

<専門家に相談しましょう>

- 6. 基礎の根入れ深さは20cm以上か。

上記のうち、1つでも該当するものがあれば、補修や撤去等をご検討いただく必要があります。ご不明な点がございましたら、建築士などの専門家に相談いただくか、下記の相談窓口にご相談ください。

問 生活整備課 ☎ 37-2111（内線36）

東北運輸局青森運輸支局・(公社)青森県バス協会からのお願い

バスが走行中に席を離れると、転倒など思わぬけがをする場合があります。お降りの際には、バスが停留所に着いて扉が開いてから席をお立ち願います。

また、バスは安全運転に徹しておりますが、やむを得ず急ブレーキを掛ける場合があります。満席のため、お立ちになってご利用いただく場合には、吊革や握り棒にしっかりおつかまりください。

バスの車内事故防止に皆様のご理解とご協力をお願いします。

下北地域広域行政事務組合より指定管理者募集のお知らせ

障害児入所施設はまゆり学園

平成31年度からの指定管理者を公募するための説明会を行います。

詳しくは下北地域広域行政事務組合ホームページでご確認ください。

<日時> 平成30年8月10日(金) 午後2時

問 下北地域広域行政事務局組合 ☎ 28-2100 <HP> (<http://shimoko.e-shimokita.jp/>)

大間町学力向上研究会

ホップ ステップ ジャンプ ～奥戸小学校の取組～ 学力向上のために・・・ 自主的に 継続して

奥戸小学校では奥戸中学校との連携の一つとして「家庭学習強化週間」を小中同期間としています。今年度は、「家庭学習強化週間」を実施して3年目になります。



本校では、子どもたちの家庭学習への取組の意識向上とあわせて、保護者には、第1回目の参観日に家庭学習の意義やねらいについて説明し、家庭と連携しながら進めています。

・・・宿題の意義・・・ なぜ宿題や一人勉強をするのか？

- ① 学習した内容を繰り返し復習し練習することで定着させる。(反復練習で脳の働きが活性化、学力が向上)
- ② 予習することで学習への興味・関心・意欲を高める。
- ③ 家庭で毎日机に向かって学習することで、家庭での学習習慣や一人学習の習慣が身につく。
- ④ 自分の力で努力し課題をやりとげる達成感や自信を持たせ向上心を養う。(人格形成)
- ⑤ テレビやゲームづけに陥ることを防ぎ、家庭での生活時間帯を考えて行動する態度を養う。(基本的な生活習慣の定着)

家庭学習の五原則

- ・家庭学習の時間は、10分×学年数が望ましい。
〔例 3年生→ 10分×3＝30分〕
- ・復習や繰り返し練習等、自分の力でできる内容に取り組みさせる。学年が進むにしたがい、自分で課題を見つけて取り組む「自学自習」の力を身につけさせる。
- ・毎日継続してやることで基本的な生活習慣として習慣化させる。
- ・教師の評価により達成感を味わわせ意欲を持たせる。
- ・家庭に子どもたちへの励ましと生活時間帯への協力を呼びかける。

具体的な取り組みの内容

- ・復習・練習の内容 → 漢字・計算練習、音読、新しく学習した内容の確認など
- ・予習的な内容 → 言葉の意味調べ、本読みなど
- ・書く力をつける内容 → 作文、感想文、日記など
- ・一人勉強(自学自習) → 苦手な内容や興味のある内容に取り組むなど

第1回目の「家庭学習強化週間」の各学年平日の平均時間 (H30.6.13～6.21 ※ 休日除く)

(分)

	1年	2年	3年	4年	5年	6年
平日	27.3	26.9	19.3	51.1	68.6	66.8

奥戸小学校の子どもたちの家庭学習の取組の意識は、確実に向上しています。今後も、日常の取組において、自主的に継続して取り組んでいけるように支援し、「分かる授業」とリンクさせながら、子どもたちの能力を伸ばしていきたいと思ひます。

今月の
あいさつ
運動

～児童生徒をみんなで見守りましょう～

8月30日(第5木曜日) 午前7:10～7:40

<大間地区>・大間小学校前交差点・町営住宅前交差点・大間保育園前交差点
<奥戸地区>・電源開発奥戸分所付近

いきいき学校通信

奥戸小学校

自分の思いをつたえよう

ことばとことばをかさねて・・・

奥戸小学校は、6名の新入生を迎えて、全校児童数36名です。毎日いきいきと笑顔で生活しています。

4月から、全校で俳句の創作に取り組んでいます。校長先生から、お題が出され、自分の思いを俳句にしていきます。

はじめは、「五・七・五」の音や季語等に戸惑っていた子どもたちですが、今では自分の思いを俳句で表すことに関心を持つ子が増えてきました。俳句づくりをとおして、表現力の向上はもちろんですが、新学習指導要領の柱である「主体的・対話的で深い学び」が、展開されています。

子どもたちの豊かな感性に満ちた作品をご紹介します。



全校集会での俳句づくり

今回のお題「はまなす」

乃愛	はまなすの	においをかんだ	バスクリン	ひまり	ピンク色	緑にかこまれ	安心だ
咲	きれいだな	いっぱいさいてる	はまなすくん	陸人	はまなすは	どんなにおいが	するのかな
愛茄	はまなすは	ピンクいろで	かわいいな	香月	はまなすは	海辺にさくよ	どこにでも
斗真	ぴんくいろ	つけものみたい	はまなすだ	彩菜	はまなすが	風にのってる	いい気持ち
冬槻	はまなすの	うすいピンクも	きれいだな	大心	はまなすは	ピンクと黄色	きれいだな
美優	うすピンク	はっぱがいっぱい	ひかっている	儀斗	美しき	ピンク色の	はまなすさん
遥知	はまなすに	トゲがたくさん	きれいだな	心愛	はまなすは	ピンクに咲いた	きれいだよ
琴音	はまなすが	ドレスみたいに	かわいいな	奏	晴れの日	ピンクと緑	光ってる
憧平	はまなすが	かれてるみたいに	さいている	翔	はまなすは	かおりをかいで	いいにおい
渚彩	ピンクの	きれいな花に	きれいな空	勇希	天気よく	緑に囲まれ	咲いている
瑛斗 <small>(えいと)</small>	はまなすの	花ちくちく	いたいよお	瑠夕歩	はまなすは	まあるくキレイ	ステキだな
日向	きれいだな	はまなすのいろ	ピンクだな	虹	美しく	さきほこるの	はまなすだ
瑠斗	はまなすの	においをかいで	いい気分	紗希	はまなすは	みんなを見てる	風ふかれ
愛美	はまなすは	なんのにおいが	するんだらう	朔	はまなすは	緑のあいだに	さいている
郁馬	はまなすの	においはいいな	いいにおい	大翔	晴れの日	はまなすの花	ピンク色
瑛李香	はまなすが	朝顔ににてる	きらきらと	勇輝	きれいだな	生ハムみたい	はまなすさん
桜介	すばらしき	かがやくピンク	はまなすが	瑛斗 <small>(あきと)</small>	はまなすは	どんなにおいが	するのかな
龍之介	はまなすが	きれいにさいたよ	奥戸小	快地	すみにある	はまなすの花	美しい



→俳句集

子どもたちが1学期つくった俳句がすべて掲載されています。



奥戸小学校は、これからも一人一人の子どもを大事にした教育活動を展開していきます。

俳句コーナー

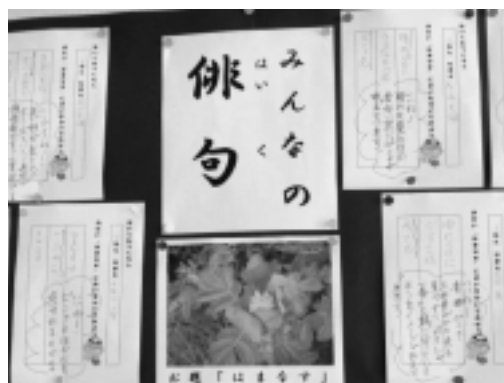

●公共施設の維持運営・事業の運営

学力向上推進事業



【事業の内容】
大間小学校、奥戸小学校、大間中学校、奥戸中学校の臨時職員（講師）5名分の賃金
【総事業費】 13,784,380円
【交付金充当額】 11,000,000円

消防活動提供事業



【事業の内容】
大間消防署の活動費（大間消防署職員28名分の人件費）
【総事業費】 147,162,564円
【交付金充当額】 7,500,000円
【基金処分額】 130,000,000円

一般廃棄物収集運搬等業務委託事業



【事業の内容】
大間町クリーンセンターの運営費（委託料）
【総事業費】 34,020,000円
【交付金充当額】 23,000,000円

うみの子保育園運営委託事業



【事業の内容】
うみの子保育園の運営費（委託料）
【総事業費】 57,026,760円
【交付金充当額】 41,255,000円

青森県核燃料物質等取扱税交付金事業について

大間町には、「大間原子力発電所」及び、青森県内の原子力関連施設の立地に伴い青森県核燃料物質等取扱税交付金が交付されています。

青森県核燃料物質等取扱税交付金は、原子力発電施設又は原子力発電電密接関連施設の立地及び周辺市町村における地域の振興と災害からの地域住民の安全確保等を図るため、発電用施設の立地または周辺地域で行われる公共施設整備や住民の福祉、地域の活性化、防災・安全対策の措置のための事業に対して交付されています。

大間町において平成29年度に同交付金は、町独自に臨時講師を採用し町内小中学校に派遣する学力向上推進事業等に活用しました。また交付金で造成した基金を処分して公共施設の維持運営事業を行いました。

<p style="text-align: center;">繁殖育成センター運営事業</p>  <p>【事業の内容】 繁殖育成センターの運営費（職員1名、臨時作業員3名分の人件費） 【総事業費】 12,769,292円 【交付金充当額】 6,000,000円</p>	<p style="text-align: center;">繁殖育成センタートラクター整備事業</p>  <p>【事業の内容】 繁殖育成センター業務用トラクター 1台購入 【総事業費】 10,746,000円 【交付金充当額】 10,000,000円</p>
<p style="text-align: center;">奥戸中学校体育館屋根及び外壁改修工事</p>  <p>【事業の内容】 屋根の葺き替えと塗装新設、軒天井の撤去・新設、外壁の撤去・新設、外部鋼製建具（FF暖房機収納扉の交換） 【総事業費】 39,002,040円 【交付金充当額】 25,000,000円</p>	<p style="text-align: center;">町道大間冷水2号線道路整備事業</p>  <p>【事業の内容】 町道大間冷水2号線道路整備工事一式 【総事業費】 6,200,280円 【交付金充当額】 5,000,000円</p>
<p style="text-align: center;">大間町生活環境維持・保全事業</p> <p>【事業の内容】 下北広域行政事務組合の負担金（ゴミ処理に係る分） 【総事業費】 98,289,000円 【交付金充当額】 86,000,000円</p>	<p style="text-align: center;">公共用施設維持運営基金造成事業</p> <p>【事業の内容】 町内公共用施設維持運営のための基金造成事業 【総事業費】 21,000,000円 【交付金充当額】 21,000,000円</p>

●造成した基金を処分して行った事業（公共用施設維持運営基金）

<p style="text-align: center;">大間病院維持運営事業</p>  <p>【事業の内容】 大間病院の運営費（看護師・准看護師36名分の人件費） 【総事業費】 125,568,700円 【基金処分数額】 121,000,000円</p>
--

●公共施設の維持運営・事業の運営

電源立地地域対策交付金事業等について

大間町には、「大間原子力発電所」及び、青森県内の原子力関連施設の立地に伴い電源立地地域対策交付金等が交付されています。

電源立地地域対策交付金は、発電用施設の設置及び運転の円滑化を図るため、発電用施設の立地または周辺地域で行われる公共用施設整備や住民の福祉、利便性向上のための事業に対して交付されています。

大間町において平成29年度に同交付金は公共用施設の維持運営などの事業に主に活用しました。

小中学校維持運営事業



【事業の内容】
大間小学校、奥戸小学校、大間中学校、奥戸中学校の維持運営費（臨時用務員4名分の人件費、光熱水費、燃料費、委託料）
【総事業費】 30,830,229円
【交付金充当額】 26,000,000円

大間幼稚園維持運営事業



【事業の内容】
大間幼稚園の維持運営費（教諭4名分の人件費、光熱水費、燃料費、委託料）
【総事業費】 17,511,131円
【交付金充当額】 14,500,000円

大間町ブルーマリンフェスティバル



【事業の内容】
大間町ブルーマリンフェスティバル企画運営委託一式
【総事業費】 13,500,000円
【交付金充当額】 13,500,000円

繁殖育成センター運営事業



【事業の内容】
繁殖育成センターの運営費（職員1名、臨時作業員3名分の人件費）
【総事業費】 12,769,292円
【交付金充当額】 6,000,000円

種苗生産事業	大間町公共用施設維持運営基金造成事業
 <p>【事業の内容】 種苗育成の事業費（光熱水費、燃料費、修繕料、飼料費、通信運搬費、手数料、委託料、使用料及び賃借料、原材料費） 【総事業費】 26,960,644円 【交付金充当額】 26,000,000円</p>	<p>【事業の内容】 町内公共用施設維持運営のための基金造成事業 【総事業費】 78,168,000円 【交付金充当額】 78,168,000円</p>

●造成した基金を処分して行った事業（公共用施設維持補修基金）

奥戸中学校体育館屋根及び外壁改修工事
 <p>【事業の内容】 屋根の葺き替えと塗装新設、軒天井の撤去・新設、外壁の撤去・新設、外部鋼製建具（FF暖房機収納扉の交換） 【総事業費】 39,002,040円 【基金処分数額】 4,690,799円</p>

消費税の軽減税率制度に関する説明会の開催について

むつ市、東通村、大間町、佐井村及び風間浦村とむつ税務署では、事業者の方を対象として、消費税の軽減税率制度に関する説明会を開催します。多くの事業者の方に関係のある制度です。事業者の方への支援措置（補助金関係）の概要についての説明もごしますので、ぜひ説明会にお越しください。

なお、会場の都合上、席に限りがありますことを予めご了承ください。

- ・平成30年9月6日(木) 午前10時30分～ むつ市役所内大会議室
午後2時00分～ むつ市役所内大会議室
- ・平成30年9月11日(火) 午前10時30分～ 総合開発センター
午後2時00分～ 総合開発センター

問 むつ税務署 調査部門 法人課税担当 秋田谷 光利
☎ 2 2 - 3 2 9 4（音声案内で2番を押してください）

個人事業税（県税）について

個人事業税は、一定の事業を営む個人の方に課される県の税金です。原則として、前年の不動産所得及び事業所得から各種控除した額に対して課税されます。

県では課税対象となる業種の方に8月と11月に金融機関やコンビニエンスストアで納付できる納税通知書を送付しています。

また、口座振替もご利用いただけますので、各取扱金融機関でお申し込みください。

詳細は、県税ホームページをご覧ください。

問 下北地域県民局県税部課税課 ☎ 2 2 — 8 5 8 1（内線 2 0 7）

～税務保険課からのお知らせ～

1. 今月の納期について

今月の納期については、下記のとおりとなっておりますので、納め忘れには注意しましょう。

・町県民税（第2期） ・国民健康保険税（第2期）
平成30年8月31日（金）

※納期を過ぎますと納付が遅れるごとに延滞金が加算される場合があります。

延滞金の割合は納期内納付をされた方との公平性を保つために法により定められています。

2. 後期高齢者医療被保険者のみなさまへ

1 「いきいき健康づくりのために」パンフレットについて

青森県後期高齢者医療広域連合では、被保険者のみなさんに、健康を維持しながら、いつまでも健やかに過ごしていただきたいという願いを込めて「いきいき健康づくりのために」というパンフレットを作成していますので、役場 税務保険課までお問い合わせください。

2 指定口座を変更する場合の届け出のお願い

高額療養費等は、一度振込先の口座登録をすると、情報が自動的に引き継がれ、その都度登録手続きをしていただく必要はありません。

しかし、近年、過去に登録した口座を変更（解約等）したにもかかわらず、変更の届出をしないことにより、お振り込みができないケースが増えています。一度登録した口座を変更した場合は、必ず役場税務保険課へ届け出くださいますようお願いいたします。

3 事故にあったとき（第三者行為による傷病届等について）

交通事故及びけんか等、第三者の行為による負傷で、健康保険で治療を受けたときには「第三者行為による傷病届」を役場 税務保険課へご提出くださいますようお願いいたします。詳細につきましては、下記までお問い合わせください。

4 高額療養費上限額の変更について

平成30年8月より70歳以上の皆様の高額療養費の上限額が変わります（別紙1参照）。詳細につきましては、役場税務保険課または青森県後期高齢者医療広域連合までお問い合わせください。

5 高額介護合算療養費上限額の変更について

平成30年8月より70歳以上の皆様の高額介護合算療養費の上限額が変わります（別紙2参照）。詳細につきましては、役場税務保険課または青森県後期高齢者医療広域連合までお問い合わせください。

3. 療養費制度の見直しについて

1. 高額療養費制度

平成30年8月より70歳以上の皆様の高額療養費の上限額が下表のように変わります。

○現役並みの所得区分について、3つに細分化された上で限度額が引き上がります。また、外来特例は廃止されます。

○一般所得区分については、外来上限額が14,000円から18,000円に引き上がります。

〈現行（平成30年7月診療分まで）〉

区分	限度額（世帯※1）	
	外来（個人）	
現役並み （課税所得145万円以上）	57,600円	80,100円＋ （医療費総額－267,000円） ×1%（44,400円）※2
一般 （課税所得145万円未満）	14,000円 （年間上限14.4万円）	57,600円 （44,400円）※2
低所得Ⅱ （住民税非課税）	8,000円	24,600円
低所得Ⅰ （住民税非課税（所得が一定以下））		15,000円

※1 同じく世帯で同じ保険者に属する者

※2 〈 〉は、4回目の該当から負担額を抑える「多数回該当」

〈平成30年8月診療分から〉

区分	限度額（世帯※1）	
	外来（個人）	
現役並みⅢ （課税所得690万円以上）	252,600円＋（医療費総額－842,000円）× 1%（140,100円）※2	
現役並みⅡ （課税所得380万円以上）	167,400円＋（医療費総額－558,000円）× 1%（93,000円）※2	
現役並みⅠ （課税所得145万円以上）	80,100円＋（医療費総額－267,000円）× 1%（44,400円）※2	
一般 （課税所得145万円未満）	18,000円 （年間上限14.4万円）	57,600円 （44,400円）※2
低所得Ⅱ （住民税非課税）	8,000円	24,600円
低所得Ⅰ （住民税非課税（所得が一定以下））		15,000円

2. 高額介護合算療養費制度

平成30年8月より70歳以上の皆様の高額介護合算療養費の上限額が下表のように変わります。

○現役並み所得区分について、現役世代と同様に、3つに細分化された上で限度額が引き上がります。

○一般区分については、限度額は据え置かれます。

〈現行（平成30年7月診療分まで）〉

区分	70歳以上 ※2
現役並み （課税所得145万円以上）	67万円
一般 （課税所得145万円未満 ※1）	56万円
低所得Ⅱ （住民税非課税）	31万円
低所得Ⅰ （住民税非課税（所得が一定以下））	19万円 ※3

※1 収入の合計額が520万円未満（1人世帯の場合は383万円未満）の場合及び旧ただし書所得の合計額が210万円以下の場合も含む。

※2 対象世帯に70～74歳と70歳未満が混在する場合、まず70～74歳の自己負担合算額に限度額を適用した後、残る負担金と70歳未満の自己負担合算額を合わせた額に限度額を適用。

※3 介護サービス利用者が世帯内に複数いる場合は31万円。

〈平成30年8月診療分から〉

区分	70歳以上 ※2	(参考) 70歳未満 ※2
現役並みⅢ (課税所得690万円以上)	212万円	212万円
現役並みⅡ (課税所得380万円以上)	141万円	141万円
現役並みⅠ (課税所得145万円以上)	67万円	67万円
一般 (課税所得145万円未満 ※1)	56万円	60万円
低所得Ⅱ (住民税非課税)	31万円	34万円
低所得Ⅰ (住民税非課税(所得が一定以下))	19万円 ※3	

問 役場 税務保険課 ☎37-2111 (内線43)
青森県後期高齢医療広域連合 ☎017-721-3821

あなたも参加 わたしもやります “交通安全”

平成30年 県内の交通事故概況

青森県交通対策協議会 平成30年6月30日現在

	6月中	年間累計	死者 の 状 態	年齢別	高齢者の死者 (65歳以上の人)	14人(+3)
発生	231件 (+3)	1,364件 (-188)		夜	夜	夜間の死者
死者	3人 (+2)	21人 (+1)	状態別		歩行者	歩行者の死者
傷者	293人 (+18)	1,690人 (-235)		シートベルト	飲酒	飲酒運転による死者
			自動車乗車中		自動車乗車中の死者	8人(-4)
				非着用	非着用死者	4人(-1)

※ () 内は対前年比です。また、速報値のため後日変更することがあります。

毎月1日は「県民交通安全の日」 15日は「高齢者交通安全の日」

反射材をつけよう！

反射材をつけると、50m以上離れた車からでもよく見えます。



歩行者から車のライトが良く見えても、車のドライバーからは歩行者がきちんと見えているとは限りません。

反射材を身につけていると、車のライトが反射して、ドライバーに自分の存在を早く知らせることができます。夕暮れ時や夜間に外出するときは、交通事故防止のため、反射材用品を身に付けましょう。

第33回はまなす駅伝大会の中止について（お知らせ）

9月30日(日)予定されていた「はまなす駅伝大会」は、諸事情により止む無く開催中止とさせていただくことになりましたのでお知らせいたします。

楽しみにされていた町民の皆さまには、多大なご迷惑をお掛けしますこと、お詫び申し上げます。

問 教育委員会 ☎ 37-2103

第49回下北美術展（高校・一般の部）

下北地方公民館連絡協議会では、第49回下北美術展（高校・一般の部）の出展作品を募集しています。

〈種 別〉 絵画・写真・書道

〈出 品 資 格〉 ・むつ市・下北郡内の町村に在住する方または勤務する方
・むつ市・下北郡内の高校に在学する生徒
・むつ市・下北郡出身の方

〈募集(搬入)期間〉 9月4日(火)～9月10日(月) 午前8時30分から午後5時まで
むつ市中央公民館・川内公民館・大畑公民館・脇野沢公民館、下北郡内各公民館
及び東通村教育委員会にて受付します。

開催要項および出品書は、搬入場所の公民館に置いてあるほか、ホームページからもダウンロードできますのでご利用ください。

問 下北地方公民館連絡協議会（むつ市中央公民館内） ☎ 24-1224

学校と連携・協働して地域を元気に！

お近くの学校の子供たちの成長を、一緒に支えてみませんか。

◆地域学校協働活動推進員等養成講座

〈い つ〉 8月28日(火) 午後1時30分～

〈ど こ で〉 むつ合同庁舎旧館

〈ど ん な〉 ・講義（地域と学校が連携・協働して子供を育てるために）
・事例発表（第二田名部小学校、教育支援プラットフォーム下北地区実行委員会の取組）

〈参 加 費〉 無料

〈旅 費〉 公共交通機関往復分支給

〈申込締切〉 8月21日(火)

問 下北教育事務所 ☎ 22-8581（内線294）

法律相談と自立相談 無料出張相談窓口のご案内について

あなたの生活の「不安」や「心配」をきかせてください！

「お金が無くてこれからの生活が心配」
「色々悩みことがあるけど、どこに相談していいかわからない」



「就職したいけど、どうすればいいかわからない」
「障がいがあるけど自立したい」
「引きこもり生活から抜け出したい」

○このように様々な理由により生活にお困りの皆さん、この機会にご相談ください。

法テラス青森と協働の無料相談窓口です。法律相談も含めて生活課題をお抱えの方はぜひご利用ください。

・日 時：平成30年8月29日(水) 午後1時30分から午後4時まで

・会 場：大間町社会福祉協議会（大間町大字大間字寺道16番地）

スムーズな相談支援のため、事前に予約をお願いします。（相談は予約制です。）

事前予約・連絡先：東地域自立相談窓口（相談無料・通話料無料）

相談専用フリーダイヤル（青森県社協内）☎ 0800-800-7114

※月曜～金曜 午前9時～午後17時まで（土日・祝日・年末年始を除く）

Paul(ポール)のROOM(部屋)

1年前、私は大間町役場の職員になったので、この1年間について反省したいと思います。特に、国際交流について何を学んだか伝えたいと思います。

私の前の仕事は大間高校で、毎月1回小・中学校を訪問しました。私は、今まで日本の学校に行ったことがなかったので、月に1回では高校入学前の子供たちが、どの程度英語を習ったか分かりませんでした。例えば、何回もこのように注意されました。「この学級は、その言葉や文法を習わなかったので、やり直してください。」この1年で大間の子供たちの英語学習に、何が必要で何を直すべきか少しずつ分かってきました。

私の夢は翻訳家になることです。役場と観光協会のホームページの英語版を作成しました。この仕事は、私の夢を叶えるための初めの一步だと思っています。翻訳の経験をしなが、この1年で大間のことも多く学ぶことができました。私は、大間町民のために働いているので、外国人の観光客でも日本人でも大間の魅力をもっとたくさんの人に知ってほしいです。

もう一つの仕事はこの記事を書くことです。読む人が面白いと感じる記事にするために、色々調べ自分なりに勉強して書いています。最初に書いた時は、不安でした。大学の日本語の授業以外、日本語で作文を書いたことがなかったからです。だんだん慣れてきましたが、今でも同僚や友達に編集を手伝ってもらったりすることもあります。よりよく作文を書くために、これからも頑張ります。

私が日本に来たのは、世界のより多くの人の伝えたいことや言いたいことをたくさんの人に届けるためです。よりよい先生になることと役場の翻訳をすることにより、この1年は今までよりも充実したのになりました。

青森県警察官採用試験のお知らせ

青森県警察本部では、警察官の採用試験を行います。試験日程、受験資格等は次のとおりです。

種類	試験区分	採用予定人員	受験資格
警察官B	男性	25人程度	昭和61年4月2日から平成13年4月1日までに生まれた者（大学を卒業した者及び平成31年3月31日までに大学卒業見込みの者を除く）
	女性	5人程度	

【受付期間】 7月13日(金)～8月31日(金)

【第一次試験】 9月23日(日) [青森市、八戸市、弘前市]

【第一次試験合格発表】 9月28日(金) (予定)

【第二次試験】 11月上旬 [青森市]

【最終合格発表】 11月下旬

※受験手続等の詳細については、下記に問い合わせください。

問 大間警察署 警務課 ☎ 37-2211

ハローワークむつ出張相談in大間

ハローワークむつでは、仕事を探している方等を対象に、ハローワーク職員による出張就職相談を実施しています。

【開催日時】 平成30年8月9日(木) 11:00～13:00

(昼休憩 12:00～13:00も相談できます。)

【開催場所】 総合開発センター 農林漁業研修室

【相談内容】 就職に関する相談（雇用保険受給中の方は、求職活動として認定されますので、雇用保険受給資格者証をお持ちください。）・求人情報の提供・職業訓練の情報など雇用情報の提供・その他

※雇用保険受給に関する諸手続につきましては、当出張相談では行いませんのでご了承願います。

※天候や道路状況等により相談開始時間が遅れたり、中止となる場合がございますので、予めご了承願います。

問 ハローワークむつ（むつ公共職業安定所）職業紹介・学卒部門 ☎ 22-1331

皆様の夢の実現を応援します！FAAVO(ファーボ)しもきた

■夢やアイデアの実現に向けてチャレンジしたい方

町内に拠点を置く、個人・団体等の皆様が、「FAAVO (ファーボ) しもきた」に企画を掲載して支援を呼びかけることで、企画に対する資金調達を行うことができます。

■支援したい方

株式会社サーチフィールドに利用者登録をすることで、FAAVOに掲載されているお気に入りの企画を支援することができます。

■企画の流れ

- ①関係書類を役場、企画経営課へ提出します。(関係書類：町ホームページからダウンロードできます)
- ②役場担当者と一緒にプロジェクトを練り上げます。
- ③「FAAVOしもきた」のウェブページにプロジェクトを掲載します。
- ④プロジェクトを閲覧した方々から支援の申込みがあります。

■その他

■FAAVOは、「購入型」と呼ばれるクラウドファンディングで、支援に対してのリターン品(お礼の品)をお送りします。企画にあったお礼の品を準備し、責任をもって支援者へお送りすることになります。

■資金調達方法が2つから選べます。詳しくは、むつ市または大間町のホームページをご覧ください。

■起案者向けガイドや申込書などの関係書類は、町企画経営課で配布します。

不明なところ等がございましたら、気軽に下記までお問い合わせください。

問 企画経営課 ☎37-2111 (内線51)

青森県学生寮 入寮生募集のお知らせ

【入寮資格】保護者が青森県民で東京都又はその近郊の大学、専修学校等に在学、又は入学見込みの男子学生

【場所】東京都小平市鈴木町一丁目103-1

【部屋・設備】個室(ベッド、机、エアコン等備付け)

【経費】入寮費年額3万円、寮費月額3万円、食費1食450円(平日夕食のみ)、電気料金実費

【申込み方法】詳細は以下にお問い合わせいただくか、ホームページをご覧ください。

問 〒030-8540 青森市新町二丁目3-1 青森県育英奨学会(青森県教育委員会教職員課内)

☎017-734-9879/HP (<http://syougakukai.wixsite.com/aomori-ryo>)

一般曹候補生・自衛官候補生募集のお知らせ

【陸海空自衛隊平成31年

春採用自衛官候補生男女募集！】

【応募資格】18歳以上27歳未満の者

※採用予定月の1日現在の年齢

【受付締切】平成30年9月7日(金)

【航空学生・防衛大学校入校者募集中！】

※試験日程については、お問い合わせください。

問 自衛隊青森地方協力本部

むつ地域事務所 ☎22-7484

HP (<http://www.mod.go.jp/pco/aomori/>)

海区漁業調整委員会委員選挙に関する選挙人名簿の登録について

漁業法により『海区漁業調整委員会委員選挙の選挙人名簿』については、選挙人からの申請により資格調査を行い、毎年9月1日現在で調整することとなっております。

広報折込の「青森県東部海区漁業調整委員会委員選挙人名簿登録申請書」に詳細を記載してありますので、選挙権を有する方は申請書に記入の上、9月5日(水)まで大間町選挙管理委員会(各漁協へ預けることも可能)へ申請書を提出してください。

問 選挙管理委員会 ☎37-2111

大間温泉

海峽保養センター

☎37-4334

■営業時間 午前8時～午後9時

養老センター

☎37-2411

■営業時間 午前9時～午後8時

■今月の休館日

7日、14日、21日、28

*指定された駐車場に駐車してください。

子育てサークル♥イッサ

<日時> 毎週土曜日10:00～12:30

<場所> 勤労青少年ホーム1階

※行事などにより休みの週あり

♥0歳～小学校低学年のお子さまに青少年ホームを開放します！(必ず保護者同伴でご利用ください)

♥ホールで体遊びしたり、畳のお部屋でおしゃべりしながらおやつタイムなど、ご自由におくつろぎいただけます！

♥ご利用にはイッサ会員登録(無料)が必要ですので、下記までお問合せください！

問 住民福祉課 ☎37-2111 (内線22)

わが家の めんこです

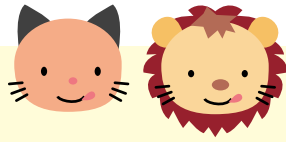

あ こう
彩煌ちゃん (3歳1ヵ月)

とても気が利く優しい娘です♪

保護者 田中輝一さん・亜綾香さん (大間字狼丁)



わたしたちの 町

平成30年6月末現在()前月比



	人 口	男	女	世 帯 数
総数	5,398(- 1)	2,763(+ 4)	2,635(- 5)	2,535(+ 6)
大間	4,194(- 2)	2,167(+ 4)	2,027(- 6)	1,989(+ 6)
奥戸	1,050(± 0)	512(± 0)	538(± 0)	471(± 0)
材木	154(+ 1)	84(± 0)	70(+ 1)	75(± 0)

戸籍の窓

6月届出分

「戸籍の窓」には大間町に住民登録をしている人の出生、死亡、結婚について記載しますが、個人のプライバシーを尊重する意味で載せてほしくない人は届出の際に係に申し出てくださることをお願いいたします。

お誕生 おめでとう



今月はありません

編集室のひと言

先月は、大間高校球児が素敵な夏を届けてくれましたね。終始笑顔で、13人のチームプレーを見せつけてくれました。創部以来初のベスト8おめでとうございます。

今月は、祭り・ブルーマリンフェスティバル・成人式とイベント尽くしです。イベントを楽しむためにも、水分・塩分をこまめに補給し、熱中症には気をつけましょう。 (夏)

ご結婚 おめでとう



(熊谷 諭さん (大間町)
柳谷 あすかさん (むつ市))

広報 **おおま** 第604号 発行日：2018年8月1日

発行：大間町 編集：企画経営課

〒039-4601 青森県下北郡大間町大字大間字大間104番地

☎(0175)37-2111

HPアドレス <http://www.town.ooma.lg.jp>

印刷所：協同印刷工業株式会社

おくやみ 申し上げます



蛸子 光昭さん 87歳