

火の用心 マッチ一本 火事の元

『1/7 大間町消防団出初式』



町民憲章

わたしたちは、津軽海峡の青い海と美しい泓どりの丘と、太陽に恵まれた本州の最北の地に住む大間町の町民です。

先人の力と汗の偉業をたたえ、自然をいつくしみ、郷土を愛し、自覚と責任をもって、文化的でたくましく、豊かで明るく、うるおいのある住みよい町にするためにこの憲章を定め実践します。

1. 健康でよく働く豊かな町をつくりましょう。
1. 誇りを守り、明るく住みよい町にいたしましょう。
1. 教養と文化の高い清らかな町をめざしましょう。
1. 互いに話し合う平和でなごやかな町をきずきましょう。
1. 人を愛し、まことをつくすしあわせな町に育てましょう。

大間長選挙及び大間町議会議員補欠選挙結果（令和3年1月17日執行）

<大間町長選挙>

1月17日(日)に投開票が行われました、大間町長選挙結果は次のとおりです。

【得票結果】

当日有権者数	4,415人
投票者数	3,402人
投票率	77.06%



▲町長 野崎 尚文 氏

結果	候補者氏名	得票数
当選	野崎 尚文	1,766票
	金澤 満春	1,607票



▲議員 竹内 滋仁 氏

<大間町議会議員補欠選挙>

大間町議会議員補欠選挙結果は次のとおりです。

結果	候補者氏名	得票数
当選	竹内 滋仁	無投票

<当選証書授与>

当選した野崎氏及び竹内氏には、翌日18日(月)、町選挙管理委員会（木村委員長）から当選証書が付与されました。



大間町消防団出初式

新年を迎え初の演習となる大間町消防団出初式が1月7日(木)に行われました。大間・奥戸・材木地区に別れて行進し火災予防を呼びかけ、団員一同、気持ちを引き締め任務に励むことを誓いました。



大間町役場で避難訓練を実施しました

12月25日(金)、大間町役場において避難訓練が実施されました。

この訓練は、災害発生時において避難体制の徹底による役場来庁者や職員の安全確保と消火及び救護活動の迅速化・的確化に努め被害の軽減をはかることと、職員の防災意識の向上を目的として実施されたものです。

午前10時30分、役場2階給湯室より火災が発生、午前11時に地震(震度5強)が発生という想定で行われました。

職員は通報班、消火班、誘導班、救護班、搬出班に分かれ訓練に臨み、各々が自分の役割をまっとうしていました。

常日頃から火災には気をつけ、火事のない毎日を過ごしましょう。



(株)青森銀行から大間町への寄付

12月16日(水)、町長室において(株)ザックスR&D代表取締役 北田 浩様、(株)青森銀行 常務執行役員 青森地区営業本部長 森 庸 様外2名が来庁し、教育関係への活用を目的として20万円の寄付が贈呈されました。

この寄付は、(株)青森銀行が(株)ザックスR&Dが発行したあおぎんSDGs私募債「未来の創造」の手数料の一部を拠出し、地域の学校や児童福祉施設、自治体等へ金品、物品等の寄贈を通じてSDGs17ゴールに貢献するものとなっております。

*SDGs17とは、世界全体が経済成長と環境保全等を両立させながら持続的成長を目指す、国連が定めた17の目標です。



(株)青森電子計算センターから大間町へ図書寄贈

12月22日(火)、町長室において、大間町に電算システムを導入している(株)青森電子計算センターの八島 勝代表取締役社長から金澤町長へ、10万円相当の学校用図書寄贈の目録が手渡されました。

(株)青森電子計算センターは、設立30周年に当たる平成7年から5周年ごとに、各種システムを導入している県内自治体へ図書等の寄贈を行っており、今回、設立55周年記念事業として、大間小学校、奥戸小学校への図書寄贈となりました。



第49回大間町新春書き初め席書大会

「第49回大間町新春書き初め席書大会」が行われました。
 今年は、新型コロナウイルス感染症予防対策として、事前に自宅、書道塾、習字教室で清書した作品を45名の皆さんから提出していただきました。

結果は以下のとおりです。(敬称略)



特別賞

山崎 葵(大間中3年)

特選

柳谷 颯人(大間幼稚園) 片井 冬和(大間小1年) 中森 天柵(大間小3年)
 中森 水柵(大間小5年) 熊谷 花(大間小6年) 松山芹梨那(奥戸中3年)

準特選

長内 栞那(大間小1年) 菊野 姫華(大間小2年) 柳谷 梨央(奥戸小2年)
 北舘 凜(大間小3年) 伊藤 結菜(大間小4年) 伊藤 想芽(大間小4年)
 田中 莉麻(大間小5年) 菊池 彩菜(奥戸小6年)
 石戸 碧那(大間中3年) 傳法 絢心(大間中2年) 菊池 志芳(田名部高2年)

佳作

浅見 俊汰(大間保育園) 山崎 咲(大間幼稚園) 泉 廣心(大間小1年)
 三重 結愛(大間小3年) 山本 楓徠(大間小3年) 伊藤 綸央(大間小4年)
 竹内 希実(大間小5年) 新田 すず(大間小5年) 伊藤 紫音(大間小6年)
 新田 愛叶(大間小6年) 蝦名 航樹(大間中2年) 細間 心寧(大間中3年)

大間町内でラジオ聴取をより明瞭に

1月21日に総務省より「RAB大間下北FM補完中継局」へ免許が付与され、1月25日より運用が開始されました。これにより、大間町の全域、風間浦村と佐井村の一部区域で受信状況が改善され、FMラジオ(78.8MHz)により受信ができるようになります。

なお、78.8MHzは、現在お使いしているラジオ受信機で聴取できます。

事業主体：青森放送(RAB)

補助金：民放ラジオ難聴解消支援事業(総務省)



借金に関する相談窓口について

東北財務局青森財務局事務所では、相談員が借金の状況等をお伺いし、必要に応じて弁護士に引継ぎを行います。一人で悩まず、ご相談ください。秘密厳守・無料です。

【受付】月～金(祝日・年末年始除く)

午前8時半～12時、

午後1時～午後4時半

☎ 東北財務局青森財務局事務所 理財課
 相談専用電話

☎ 017-774-6488

相続登記の無料相談を実施します

- 相談期間 令和3年2月1日～同月28日までの1か月間(土・日・祝を除く)
 - 相談場所 青森県内の各司法書士事務所
※事前に予約が必要です。
 - 相談内容 相続登記及び法定相続情報証明制度
 - 費用 初回相談無料
(2回目以降や具体的な手続きは有料)
- 詳しくは、下記にお問い合わせください。

☎ 青森県司法書士会

☎ 017-776-8398

津軽海峡フェリーからのお知らせ

函館～大間航路におきまして、就航船舶「大函丸」が法定検査の為、下記の期間運休とさせていただきます。
ご利用のお客様には大変ご不便をお掛けいたしますが、下記運航スケジュールをご参照の上、ご利用くださいますようお願い申し上げます。

記

運休期間 : 令和3年2月22日(月)～3月4日(木)
運休便 : 函館発 6便(09:30)、10便(16:30)
大間発 5便(07:00)、9便(14:10)

【函館～大間航路 運航スケジュール】

○…運航 ×…運休

	便	出発	到着	2/21	2/22	2/23	2/24	2/25	2/26	2/27	2/28	3/1	3/2	3/3	3/4	3/5	以降、通常ダイヤでの運航
				日	月	火	水	木	金	土	日	月	火	水	木	金	
函館発	6	09:30	11:00	○	×	×	×	×	×	×	×	×	×	×	×	○	
	10	16:30	18:00	○	×	×	×	×	×	×	×	×	×	×	○	○	
大間発	5	07:00	08:30	○	○	×	×	×	×	×	×	×	×	×	×	○	
	9	14:10	15:40	○	×	×	×	×	×	×	×	×	×	×	×	○	

☎ 津軽海峡フェリー(株) 大間支店 ☎ 37-3111

海でつながる道がある。  Ocean Road 津軽海峡フェリー

赤十字活動資金にご協力をお願いします

令和3年2月1日より、赤十字会員増強・活動資金増収運動を実施いたします。

日本赤十字社は、災害や感染症で失われるいのちを守り、その苦痛を限り無く軽減するための活動のほか、平時からの防災・減災の知識・技術の普及強化や地域のレジリエンス(回復力)の強化に取り組んでいます。新型コロナウイルス感染症についても、発災初期からクルーズ船への医療チームの派遣などに始まり、現在も赤十字病院での患者の受け入れ、感染への不安が偏見や差別につながらないための情報発信などに全力を尽くしています。

こうした活動は、赤十字会員から寄せられる会費・寄付金を財源として活動しています。ぜひ、会員となり、赤十字活動へのご理解とご協力をお願いします。

【会費】正会員：2,000円以上、協力会員：500円以上

【加入方法】①2月1日より、各地区の婦人会が加入募集または会費の徴収にご家庭を訪問します。

②役場住民福祉課窓口で手続き(新規加入のみ)ができます。

☎ 住民福祉課 ☎ 37-2520 (直通)

交通災害共済のご案内について

青森県交通災害共済は、県内にお住まいのすべての方が加入することができ、全国どこで起きた交通事故でも、災害程度に応じて見舞金を受け取ることができます。

【加入期間】令和3年4月1日から令和4年3月31日までの1年間

【会費】年間1人350円(途中加入でも同額)

【加入方法】①2月1日より、各地区の婦人会が加入募集にご家庭を訪問します。

②役場住民福祉課窓口で手続きができます。

【対象となる交通事故】自動車・バイク・自転車等の道路交通による人身事故。

- ①歩行中の自動車等との接触によりケガをした場合
- ②自転車で走行中に転倒したり、追突されてケガをした場合
- ③自転車走行中、誤ってガードレール等にぶつかりケガをした場合

上記の交通事故災害を受けた場合、警察署へ届け出ることにより交通事故証明書が発行され、見舞金を請求できます。

◆共済見舞金額表◆

1等級	2等級	3等級	4等級
死亡 100万円	障害 50万円	重傷(治療30日以上) 7万円	軽傷(治療30日未満) 4万円

☎ 住民福祉課 ☎ 37-2520 (直通)

大間町学力向上研究会

大間町計算大会（中学校）「満点賞」紹介

今回は令和2年12月10日に実施した「中学校計算大会」の結果をお知らせします。

各学年とも指定された200問の例題の中から、出題された100問の計算をしっかりと正確に解くことができるかを競いました。

その結果、10名の生徒が完璧に解くことができました。町全体の平均点も86.9点であり、昨年度の平均点83.2点と比べても確実に学力の向上が見られています。さらに学力を身につけられるよう日々の学習を頑張ってもらいたいと思います。

大間町〔平均点86.9〕 大間中学校〔平均点82.0〕 奥戸中学校〔平均点91.5〕

◆計算大会（中学校）満点賞◆

《第1学年》

【大間中学校… 2名】 ①中森蒼志郎 ②泉 恵璃咲
 【奥戸中学校… 2名】 ①佐々木 虹 ②山本 心愛

《第2学年》

【大間中学校… 1名】 ①傳法 斗羽
 【奥戸中学校… 2名】 ①伊世 快地 ②清水 瑛斗

《第3学年》

【大間中学校… 2名】 ①竹内 秀哉 ②平社 美紗
 【奥戸中学校… 1名】 ①菊池李莉花

令和3年度 奨学生募集のお知らせ

次のとおり大間町奨学生を募集しますので、希望者は期日までに関係書類を添えてお申込みください。なお、添付書類によっては日数がかかる場合や現在の在学学校へ依頼が必要となる場合等がありますのでご注意ください。

- 貸与資格 大間町に居住する者の子弟で、高等学校並びに同等以上の学校及び町長が適当と認めた各種養成機関（専門学校）に在学する者
 - 募集期間 令和3年4月1日(木)から令和3年4月30日(金)まで
 - 貸与金額 高校生…月額1万5千円／大学生…月額3万円（専門学校・短期大学・大学院を含む）
 - 貸与期間 各学校とも在学学校の正規の修業期間
 - 提出書類
 - ①奨学金貸与申請書（教育委員会の用紙）
 - ②在学証明書（在学学校にて発行したもの）
 - ③奨学生の戸籍謄本（町役場戸籍窓口にて発行したもの）
 - ④保護者等の前年度所得証明及び納税証明書（町役場税務保険課にて発行したもの）
 ※保護者等…独立の生計を営み奨学金償還の責めを負うことのできる者
 - ⑤連帯保証人の前年度所得証明及び納税証明書（町役場税務保険課にて発行したもの）
 ※連帯保証人…大間町に居住する者で、独立の生計を営み奨学金償還の責めを負うことのできる者
 - ⑥奨学生推薦書（教育委員会の用紙）
 - ⑦卒業した学校の推薦書（開封無効証明のもの）
 ※遠方の学校で、期日までに間に合わない場合は事前にご連絡ください。
 - 選考基準 品行方正、学業優秀な者で、健康状態及び家庭事情、保護者・連帯保証人が、公的債務を履行し（税金等納付済みであること）、奨学金償還の責任を負うことができるか等、また、学校長等が奨学生として推薦した者を、総合的に判断のうえ選考。
 - 貸与決定 奨学生選考委員会に諮り、5月末に決定通知書を送付します。また、決定後は本人名義の口座へ貸付となりますので、本人名義の通帳が必要となります。
- ☎ 教育委員会教育課 奨学金担当 ☎37-2103（直通）

いきいき学校通信

奥戸小学校

環境美化教育で最優秀賞

食品容器環境美化協会主催の「第21回環境美化教育優良校等表彰事業」で、奥戸小学校は最優秀賞4校のうちの1つ「農林水産大臣賞」を受賞しました。

奥戸小学校では、地域を知る総合的な学習の一環として川蟬会の協力を得て、平成17年度から「天狗山登山」、平成18年度から「イワナ稚魚放流体験」、平成19年度から「奥戸川源流探検」を行ってきました。体験活動は、道に落ちている空き缶などのごみを拾いながら行っています。これらの体験活動を通して感じた自然の豊かさを新聞やポスターにまとめたり、自然保護を呼びかける標語を作ったりしました。

また、「小中合同クリーン活動」を青少年赤十字活動として平成22年から続けてきました。中学生と一緒に、通学路や奥戸漁港周辺のごみ拾いを年1回行っています。

これまで続けてきたこれらの活動が高く評価され、今回の受賞となりました。受賞にあたって、体験活動で地域の自然の素晴らしさを教えてくださる川蟬会の方々、クリーン活動では進んで活動し小学生をリードしてくれる奥戸中学校の皆さん、体験活動に参加した先輩たち・子どもたちを支えてくださる保護者、地域の方々に心から感謝いたします。

今年は、毎年4月に行っていた「天狗山登山」と「小中合同クリーン活動」が、新型コロナウイルス感染症拡大防止のためできませんでした。それでも5・6年生は「イワナ稚魚放流」で自分たちの住む地域の自然の美しさや命のつながりを学び、この美しい地域を守るために自分たちでできることはないかと話し合っ、地域のごみ拾いを計画しました。全校に呼びかけ、縦割り班で活動しました。

【イワナ稚魚放流の様子】



きれいな水の奥戸川で、大きく育てよ！



先輩が作った自然保護の標語を見つけた



放流の後は自然の恵みをおいしくいただく

2月は全国生活習慣病予防月間

生活習慣病は、ちょっとした生活習慣の乱れが積み重なっていくことが原因です。自分は大丈夫！と思っ
ても、知らないうちに病気になっていることがあります。食事の偏りや運動不足など、まずは生活習慣をチ
ェックすることが健康づくりの第一歩です。

～最近の食事を振り返ってみましょう～

ここ一週間、
何を食べましたか？
一つでも✓がついた方は、
食生活を見直してみましょう！



〈食生活を振り返る✓チェックリスト〉

- 朝食は食べないことが多い
- 昼食や夕食の時間が日によってバラバラ
- 食事以外によく間食をする
- よく食べすぎたり、飲みすぎたりする
- 水分をあまり摂らない
- 野菜をあまり摂らない
- 食事メニューは肉や揚げ物が中心
- ファストフードやインスタント食品をよく食べる
- 果物はあまり食べないが、お菓子はよく食べる
- 晩酌は欠かさない

◆食から見直す生活習慣病予防

①毎日3食、バランスよく

朝食を抜いたり、就寝前の遅い時間に食べたりする
ことは、肥満の大きな原因になります。バランスの
良い食事を心掛け、間食はできる
だけ控えましょう。



②よく噛んで、時間をかけて食べる

食事はゆっくり食べると、少量でも満腹感が得ら
れやすく、血糖値の上昇を防いでくれます。しっかり
噛むことで、唾液を分泌し消化を助ける
ことができるので、胃腸の負担を少なく
できます。



③脂肪や塩分をとりすぎない

脂質の多い肉類やバターなどを摂りすぎると、血
流が悪くなり、動脈硬化を引き起こします。
また、塩分の摂りすぎは、高血圧や腎臓病を誘発
するので、香辛料や香味野菜などで味付けを工夫し
て減塩に努めましょう。



④食物繊維やビタミンをしっかり摂る

生活習慣病予防に大切な栄養素です。食物繊維や
ビタミンがたっぷり摂れる、野菜やきのこ、海藻類は
意識してしっかり摂るようにしましょう。



食物繊維も
とれるよ！！

手作りおやつメニュー

鬼まんじゅう



- 材料 4人分
- さつまいも・・・小1個(200g)
 - 薄力粉・・・80g
 - 砂糖・・・60g
 - 上新粉・・・20g
 - 水・・・35ml

1人分
エネルギー201kcal たんぱく質2.2g
炭水化物46.9g 食塩相当量0g

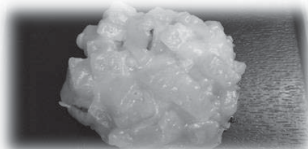

- 作り方
- ①クッキングシートを10cmの正方形に切っておく。蒸し器内の水は沸騰させ、蒸し器の蓋にさらしを置いておく。
 - ②さつまいもは厚めに皮を剥いて1cmくらいの角切りにして、水にさらしてアクを抜き、水気を取って砂糖をまぶす。
 - ③薄力粉と上新粉を一緒にふるいにかけておく。
 - ④②に水と③を入れ、粉気がなくなるまで混ぜ4等分に分けクッキングシートの上のせる。
 - ⑤蒸し器内のお湯が沸騰し蒸気が上がったなら④を入れ蓋をし、15分蒸します。

角切りのさつまいものゴツゴツが鬼の角や金棒を連想させることから「鬼まんじゅう」という名がついています。節分のおやつに！！



の保健事業



5歳児健康相談

【日にち】9日(火)
 【時間】対象者には個別で通知します。
 【場所】総合開発センター
 【対象者】H28.1～3月



予防接種(ヒブ・肺炎球菌・B型肝炎)

【日にち】10日(水)
 【時間】受付:13:45～14:15
 接種開始:14:30～
 【場所】大間病院
 【対象者】ヒブ:H28.2.11～R2.12.10
 肺炎球菌:H28.2.11～R2.12.10
 B型肝炎:R2.2.11～R2.12.10

1.6・2歳児健診

【日にち】15日(月)
 【時間】対象者には個別で通知します。
 【場所】総合開発センター
 【対象者】1.6歳児:R1.5～7月
 2歳児:H30.7～9月

予防接種(ロタ・四種混合・BCG)

【日にち】17日(水)
 【時間】受付:13:45～14:15
 接種開始:14:30～
 【場所】大間病院
 【対象者】ロタ:R2.9.2～R2.12.17
 四種混合:H25.8.18～R2.11.17
 BCG:R2.2.18～R2.9.17

※新型コロナウイルスの感染拡大防止のため、中止・延期となる場合があります。

対象者には個別で通知します。

※来場時は、保護者の方のマスクの着用をお願いいたします。



新型コロナウイルス感染症の予防接種について

現在、国では新型コロナウイルス感染症のワクチンを準備中です。

接種の対象者は全国民となっていますが、大量のワクチンを一度に確保するのは難しく、徐々に供給が行われますので、接種の優先順位を決めて実施する予定となっております。

当町でも、国・県からの情報をもとに、関係機関と連携をとって準備をしています。住民の皆様には、体制が整い次第、広報や個別通知等によりお知らせいたしますので、今しばらくお待ちください。

※詐欺に注意！！

「コロナのワクチンを優先的に接種できる」とウソをつき、高額な予約料金を要求する詐欺が確認されています。国や県及び町などの役所からそのような電話をかけることはありませんので、銀行振り込みを求める電話には注意しましょう。

☎ 住民福祉課 ☎ 37-2520 (直通)

～一人ひとりができる感染対策を徹底しましょう～

知らないうちに、拡めちゃうから。



STOP!
感染拡大
 — COVID-19 —



外出控え



密集回避



密接回避



密閉回避



換気



咳エチケット



手洗い

＋ 病院だより No.276 今月の担当医 内科医長 木村凌矢

「自分が服用している薬、知っていますか？」

おはようございます。こんにちは。こんばんは。本日も読んでいただきありがとうございます。皆さんは、自分の使っている薬を知っていますか？薬の名前は覚えていなくても、どんな薬か、またどこに効く薬か知っていますか？

よく処方される薬としては、「血圧の薬」、「コレステロールの薬」、「糖尿病の薬」、「心臓の薬」、「不整脈の薬」、「血液サラサラの薬」、「痛み止め」、「胃薬」、「眠り薬」、「便秘の薬」、「尿酸の薬」などあると思います。この他にも、たくさんありますよね。名前はわからなくてもなんの薬かがわかれば、我々医師・看護師はとても助かります。「痛み止めの薬を飲んでから胃の調子が悪い」などと教えていただくとスムーズに対応でき、お互い笑顔になれると思います。「あの赤い玉！」や「細長い白い錠剤」などと言った説明だと、こちらとしてはその薬がなんの薬かわかるまで、申し訳ないのですが時間がかかってしまいます。

そんなことを言っても、薬の名前はカタカナばかりだし、飲んでいる薬が多い方は覚えられないですよ。そんな方は、「お薬手帳」と、「薬局でもらえる写真付きの自分が飲んでる薬の紙(正式には薬剤情報提供文書といいます)」を見せてください。そうすると、すぐになんかの薬かがわかります。

ぜひ、お薬手帳と、薬局でもらった薬の情報が書いている紙を肌身離さず持ち歩いてみてください。もしもかかりつけ医ではない病院を受診するときや、また複数の医療機関から処方されている薬のある方は特に重要です。

ご面倒だとは思いますが、何卒よろしくお願いします。最後まで読んでいただき、誠にありがとうございました。

県税口座振替制度のお知らせ

青森県では県税の口座振替の申込みを受け付けています。

県税の納税は、便利で、安全・確実な口座振替をご利用ください。

【口座振替を利用できる県税】

- ◇自動車税種別割…6月納期分(定期賦課分)
 - ◇個人事業税…8月・11月納期分(定期賦課分)
 - ◇法人県民税・事業税…中間申告及び確定申告分(期限内申告分に限ります。)
 - ◇軽油引取税…特別徴収義務者の申告分(徴収猶予分を除きます。)
- ※法人県民税・事業税及び軽油引取税の振替日は、申告期限の翌月25日です。

【申込方法】

本人名義の通帳と預金届出印を持参のうえ、最寄りの取扱金融機関または地域県民局県税部にお申し込みください。申込用紙は各窓口にて備え付けてあります。

【申込期限】

- ◇自動車税種別割…4月30日
- ◇個人事業税…8月中旬
- ◇法人県民税・事業税、軽油引取税…申告期限の日

【取扱金融機関】

青森銀行、みちのく銀行、青い森信用金庫、青森県信用組合、東北労働金庫、県内農業協同組合、ゆうちょ銀行(郵便局)など

【ご注意ください】

振替日から数日間、地域県民局県税部の窓口では振替の確認が出来ませんので、その期間に納税証明書が必要な場合は、口座振替分の記帳を行った預金通帳を持参していただく必要があります。

☎ 下北地域県民局県税部 納税管理課 ☎ 0175-22-8581 (内線203)

令和3年度住民税申告相談がはじまります

令和3年度（令和2年分の収入）の住民税申告相談を下記の日程で行いますのでご利用ください。

受付時間 午前の部 9：00～11：00まで・午後の部 13：00～16：00まで

※毎週金曜日は申告会場での申告は休みとなりますので、ご注意ください。

※下記申告期間中は役場庁舎での申告はできませんので、ご注意ください。

会場	日付	地区
農村婦人の家	2月15日（月）	材木地区
奥戸交流館	16日（火）	奥戸地区
	17日（水）	浜町第一 浜町第二
奥戸ゆうゆう館	18日（木）	上仏町
	22日（月）	向町
総合開発センター	24日（水）	大間地区
	25日（木）	ときわ町
	3月 1日（月）	上町・日和町
	2日（火）	割石・カットシ
	3日（水）	大間浜町・第二
	4日（木）	細間道・第一根田内
	8日（月）	第二根田内
勤労青少年ホーム	9日（火）	汐見町
	10日（水）	美島町
	11日（木）	朝日町

◇当日申告会場に持参するもの◇

マイナンバーカードもしくは通知カードと身分証明書（運転免許証や保険証等）、収入・支出簿、源泉徴収票、領収書、印鑑、生命・地震保険料控除証明のはがき、年金受給証明のはがき、その他参考書類

※この日程は目安となります。この日程内であればどの会場でも申告することができますので、必ず申告してください。

※収入がない方でも、扶養者の勤務先、官公庁などに所得証明書、非課税証明書などの提出を必要とする場合があります。また、国民健康保険税や保険料などの算定や軽減、国民年金保険料の免除、保育料などの所得判定にも必要になります。住民税の申告は、このような証明書などの発行する際の資料となりますので申告が必要です。

※上記期間内に申告できない場合は別日に予約制で申告相談に応じますので、役場税務保険課まで連絡してください。なお、最終受付日は令和3年3月12日（金）17：00となります。

※年金収入のみの方、生活保護を受給している方も申告の義務があります。該当の方は、電話での申告を受け付けておりますので、役場税務保険課まで連絡してください。

※風力発電・太陽光発電で土地の売買・賃貸がある場合は、事前に相談してください。

○還付請求について

徴収された税金（所得税）が返ってくる場合があります。この場合、源泉徴収票（原本）と振込先口座（通帳）を必要としますので、申告の際は忘れずにご持参ください。 ※源泉徴収票は確認後返却します。

○医療費控除について

今回から医療費控除の申告には医療費明細書の添付が義務化されました。医療費明細書が無ければ医療費控除が認められませんのでご注意ください。用紙は役場や各会場に備えているほか、国税庁ホームページでダウンロードできますので、必ず事前に集計及び計算を行って申告会場に持参してください。(医療費には医療機関と自宅の往復分の公共交通機関の料金が認められています。)

○新型コロナウイルス感染症等の影響に関連して支給される主な助成金等の課税関係について

新型コロナウイルス感染症に係る支援対策として、各種支援金等の給付が行われておりますが、国税庁ホームページ等において課税・非課税の例示がありますので紹介します。

課 税	<p>【事業所得等に区分されるもの】</p> <ul style="list-style-type: none"> ・ 持続化給付金 (事業所得者向け) ・ 青森県新型コロナウイルス感染症感染拡大防止協力金 (休業協力金) ・ 青森県新しい生活様式対応推進応援金 ・ 家賃支援給付金 ・ 農林漁業者への経営補助金 ・ 雇用調整助成金 ・ 各自治体が事業者に支給する感染拡大防止協力金
	<p>【一時所得に区分されるもの】</p> <ul style="list-style-type: none"> ・ 持続化給付金 (給与所得者向け)
	<p>【雑所得に区分されるもの】</p> <ul style="list-style-type: none"> ・ 持続化給付金 (雑所得者向け)

※新型コロナウイルス関連ではありませんが、漁業補償金(海底ケーブル)も課税対象となります。

非 課 税	<p>【支給の根拠となる法律が非課税の根拠となるもの】</p> <ul style="list-style-type: none"> ・ 新型コロナウイルス感染症対応休業支援金 (雇用保険臨時特例法7条) ・ 新型コロナウイルス感染症対応休業給付金 (雇用保険臨時特例法7条)
	<p>【新型コロナ税特法が非課税の根拠となるもの】</p> <ul style="list-style-type: none"> ・ 特別定額給付金 (新型コロナ税特法4条1号) ※一律10万円給付 ・ 子育て世帯への臨時特別給付金 (新型コロナ税特法4条2号)
	<p>【所得税法が非課税の根拠となるもの】</p> <ul style="list-style-type: none"> ○学費として支給される金品 (所得税法9条1項15号) <ul style="list-style-type: none"> ・ 学生支援緊急給付金 ○心身又は資産の損害について支給を受ける相当の見舞金 (所得税法9条1項17号) <ul style="list-style-type: none"> ・ 低所得のひとり親世帯への臨時特別給付金 ・ 新型コロナウイルス感染症対応従事者への慰労金

※その他の支援金等に関する課税判定は、国税庁ホームページ「新型コロナウイルス感染症緊急経済対策における税制上の措置」をご覧ください。

※事業所得との金額の計算においては、「総収入金額」から「必要経費」を差し引くこととされています。各種給付金等の申請手続きに際して発生した費用(行政書士に対する報酬料金など)は、この必要経費に該当します。

※損金(個人事業主であれば必要経費)の方が多ければ課税所得が生じず、結果的に課税対象となりません。

○コロナウイルス感染症対策について

コロナウイルス感染症予防のため、下記の事項についてご理解ご協力の程よろしく申し上げます。

- ① 申告会場に来る前の検温（体調がすぐれない方は来場をお控えください。）
 - ② 申告会場でのマスクの着用
 - ③ 玄関や受付等に用意されている消毒液で手指の消毒
 - ④ 待合室での互いの距離の確保（会場によっては難しい場合があるため、車で待機される方は順番になりましたら呼びますので、受付時にナンバー及び車種等の記入をお願いします。）
 - ⑤ 定期的な会場内の換気及び物品の消毒へのご協力
 - ⑥ 申告時間短縮のため、事前に帳簿・領収書類、医療費の整理・集計を行ってからお越しください。
- 問 税務保険課 ☎ 37-2518（直通）

お詫びと訂正

おおま広報1月号の18ページに掲載しておりました、令和3年度（令和2年1月1日～12月31日）の間に得た収入）からの個人住民税の主な改正点の記事において、表内の給与等の収入金額に誤りがございましたので、訂正してお詫び申し上げます。

【正】

給与等の収入金額	給与所得控除額	
	改正前	改正後
162万5千円以下	65万円	55万円
162万5千円超180万円以下	収入×40%	収入×40%－10万円
180万円超360万円以下	収入×30%＋18万円	収入×30%＋8万円
360万円超660万円以下	収入×20%＋54万円	収入×20%＋44万円
660万円超850万円以下	収入×10%＋120万円	収入×10%＋110万円
850万円超1,000万円以下		195万円
1,000万円超	220万円	

【誤】

給与等の収入金額	給与所得控除額	
	改正前	改正後
162万5千円以下	65万円	55万円
162万5千円超180万円以下	収入×40%	収入×40%－10万円
180万円超360万円以下	収入×30%＋18万円	収入×30%＋8万円
360万円超660万円以下	収入×20%＋54万円	収入×20%＋44万円
660万円超850万円以下	収入×10%＋120万円	収入×10%＋110万円
850万円超1,000万円以下		195万円
1,000万円超	220万円	

～税務保険課からのお知らせ～

1. 今月の納期について

今月の納期については、下記のとおりとなっておりますので、納め忘れには注意しましょう。

- ・ 固定資産税（第4期） 令和3年3月1日（月）
（令和3年2月28日（日）が閉庁日のため。）

※ 納期を過ぎますと納付が遅れるごとに延滞金が加算される場合があります。延滞金の割合は、納期内納付をされた方との公平性を保つために法により定められています。

問 税務保険課 ☎ 37-2518（直通）

後期高齢者医療被保険者のみなさまへ

◆後期高齢者医療高額介護合算療養費支給申請のお知らせ

後期高齢者医療制度に加入している方で、医療費と介護サービス費の自己負担額の1年分（令和元年8月1日～令和2年7月31日）の合算額が限度額（表）を超えた場合、超えた額が支給されます（500円以下の場合対象外）。世帯内に後期高齢者医療制度に加入している方が複数いる場合は、世帯で合算して支給額を計算します。

支給要件に該当すると思われる世帯には、2月下旬（予定）に青森県後期高齢者医療広域連合から「支給申請のお知らせ」を送付します。お知らせが届いた方は申請してください。

対象期間中に後期高齢者医療制度に加入した方や転入してきた方等がいる世帯には、支給対象となる世帯でも「支給申請のお知らせ」が送付されない場合がありますので、対象になると思われる方は青森県後期高齢者医療広域連合までお問い合わせください。

（表）

所得区分	自己負担限度額	
現役並み所得Ⅲ※1	212万円	※1：課税所得690万円以上の方
現役並み所得Ⅱ※2	141万円	※2：課税所得380万円以上690万円未満の方
現役並み所得Ⅰ※3	67万円	※3：課税所得145万円以上380万円未満の方
一般※4	56万円	※4：住民税課税世帯の方（※1～3にも※5～6にも当てはまらない方）
低所得Ⅱ※5	31万円	※5：世帯員全員が住民税非課税の方
低所得Ⅰ※6	19万円	※6：世帯員全員が住民税非課税の方のうち、世帯員全員の各所得金額が0円の方（公的年金の場合は収入が年額80万円以下）

自己負担額は、支払った額から高額療養費や高額介護（予防）サービス費を除いた額です。

○申請に必要なもの

- ・支給申請書
- ・支給申請のお知らせ
- ・後期高齢者医療被保険者証
- ・介護保険被保険者証
- ・個人番号（マイナンバー）がわかるもの（通知カードまたはマイナンバーカード）
- ・本人確認書類（官公庁発行・発給の顔写真付き身分証明書）
- ・印鑑（認印）
- ・通帳（または通帳のコピー）等口座情報のわかるもの

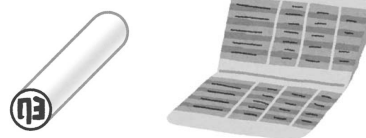

※被保険者が亡くなっている場合は受領申立書の提出が必要です。（事前に提出した場合は不要です。）

※被保険者以外の方が申請又は受領する場合は委任状が必要です。

※被保険者以外の方が申請する場合は委任状に加え、被保険者の個人番号がわかるもの（コピー可）、申請者の本人確認書類が必要です。詳しくは役場税務保険課までお問い合わせください。

※重度心身障がい者医療費の助成を受けている場合は、市町村へ受領を委任する委任状が必要です。

※対象期間中に青森県後期高齢者医療以外の医療保険や他市町村の介護保険に加入歴があり、自己負担額がある場合は、それらの保険の自己負担額証明書が必要です。

※成年後見人が申請される場合、登記事項証明書（3か月以内に発行されたもの）をお持ちください。

◆お薬代の負担軽減について

ジェネリック医薬品に切り替えるとお薬代が安くなる可能性がある方へ、「お薬代負担軽減のご案内」を送付（2月末予定）し、どのくらい安くなるかお知らせします。ジェネリック医薬品への切り替えを希望する方は、医師や薬剤師にご相談ください。詳しくは青森県後期高齢者医療広域連合にお問い合わせください。

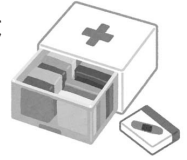

◆医療費通知について

国の税制改正により、平成30年1月1日から医療費通知を確定申告に活用できるようになりました。広域連合からお送りする医療費通知には自己負担相当分を記載していますので、確定申告時の医療費控除にもご活用いただけます。

なお、対象となる期間が令和2年1月診療分から令和2年12月診療分となることから、通知書がお手元に届くのは令和3年2月末頃となりますので、ご理解をお願いします。

詳しくは青森県後期高齢者医療広域連合にお問い合わせください。

問 青森県後期高齢者医療広域連合 ☎017-721-3821
税務保険課 ☎37-2518（直通）

むつ税務署からのお知らせ

■むつ税務署では、申告書作成会場を開設します。

- 場所 むつ市金谷2丁目6-15 下北合同庁舎3階
- 期間 令和3年2月1日(月)～3月15日(月)《土・日・祝日等除く》
- 時間 午前9時～午後5時

申告書作成会場の混雑緩和のため、会場への入場には「入場整理券」が必要です。

「入場整理券」の配付方法は会場での当日配付とLINEによる事前発行があります。

※「入場整理券」の配付状況に応じて、後日の来場をお願いする場合がありますのでご了承ください。

※来場の際は、マスクの着用及び検温の実施にご協力ください。

※37.5度以上の発熱が認められる場合は、入場をお断りさせていただきます。

■令和2年分の確定申告期限と納期限

- 申告所得税及び復興特別所得税・贈与税 3月15日(月)
- 消費税及び地方消費税 3月31日(水)

■令和2年分確定申告分の振替日

- 申告所得税及び復興特別所得税 4月19日(月)
- 消費税及び地方消費税 4月23日(金)

振替納税は、金融機関の預貯金口座から自動的に納税ができる大変便利な制度です。簡単な手続で利用できますので、税務署（管理運営担当）にご相談ください。

なお、既に振替納税をご利用の方は、確実に振替納付ができるよう、事前に預貯金残高をご確認ください。

■スマホで確定申告ができます

お持ちのスマートフォンを利用して、令和2年分の申告所得税及び復興特別所得税の確定申告書を作成・提出できます。混雑する税務署へ足を運ぶことなく、ご自宅などから24時間いつでも手続きが可能ですので、ぜひご利用ください。利用可能な方は次のとおりです。

項目	利用可能
収 入	給与所得、雑所得、一時所得
所得控除	全ての所得控除
税額控除	政党等寄附金特別控除、災害減免額
そ の 他	予定納税額、本年分で差し引く繰越損失額



国税庁
LINE公式アカウント

問 むつ税務署 ☎0175-22-3294（音声ガイダンス2番）

障害基礎年金等を受給しているひとり親のご家庭の皆さま「児童扶養手当」が変わります

令和3年3月分（令和3年5月支払い）から手当額の算出方法と支給制限に関する所得の算定方法が変更されます。

1. 児童扶養手当と調整する障害基礎年金等の範囲が変わります

▶これまで、障害基礎年金等（※1）を受給している方は、障害基礎年金等の額が児童扶養手当の額を上回る場合、児童扶養手当を受給できませんでしたが、令和3年3月分の手当以降は児童扶養手当の額が障害年金の子の加算部分の額を上回る場合、その差額を児童扶養手当として受給できるようになります。

（※1）国民年金法に基づく障害基礎年金、労働者災害補償保険法による障害補償年金など。詳しくは住民福祉課へお問い合わせください。

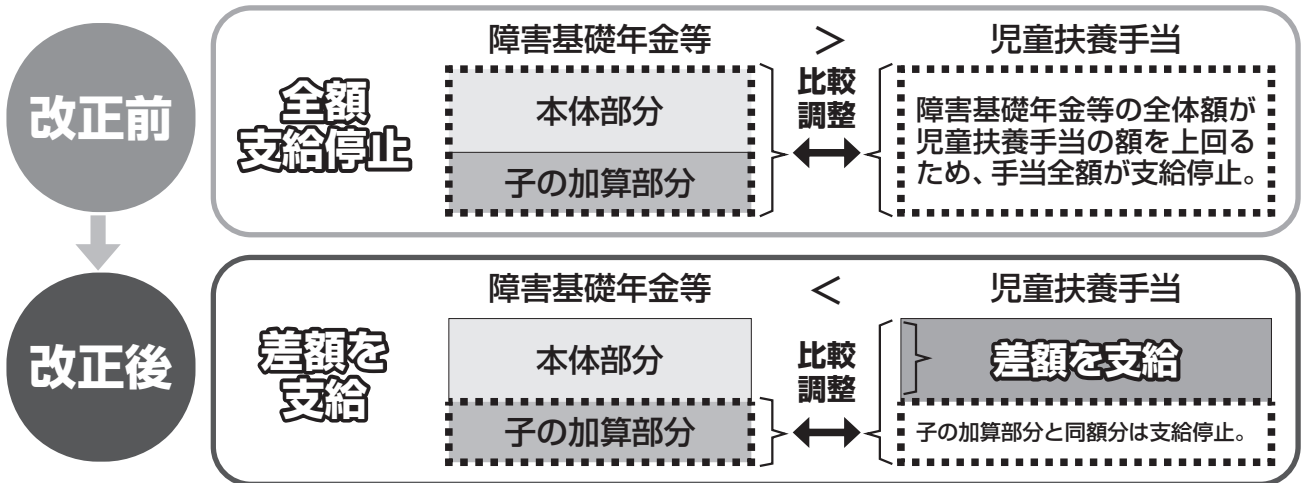

2. 支給制限に関する所得の算定が変わります

▶児童扶養手当制度には、受給資格者（母子家庭の母など）と受給資格者と生計を同じくする民法上の扶養義務者（子どもの祖父母など）などについて、それぞれ前年の所得に応じて支給を制限する取り扱い（※3）があります。

（※3）支給制限の額は、扶養親族の数などによって異なります。詳しくは、住民福祉課へお問い合わせください。

▶令和3年3月分の手当以降は、障害基礎年金等を受給している受給資格者の支給制限に関する「所得」に非課税公的年金給付等（※4）が含まれます。

（※4）障害年金、遺族年金、労災年金、遺族補償など。

児童扶養手当の月額 (令和2年4月～)	<ul style="list-style-type: none"> ◆子どもが1人の場合 <ul style="list-style-type: none"> 全部支給：43,160円 一部支給：43,150円～10,180円（所得に応じて決定されます） ◆子ども2人目の加算額 <ul style="list-style-type: none"> 全部支給：10,190円 一部支給：10,180円～5,100円（所得に応じて決定されます） ◆子ども3人目以降の加算額（1人につき） <ul style="list-style-type: none"> 全部支給：6,110円 一部支給：6,100円～3,060円（所得に応じて決定されます）
手当を受給するための手続き	<ul style="list-style-type: none"> ◆既に児童扶養手当受給資格者としての認定を受けている方は、原則、申請は不要です。 ◆それ以外の方は、児童扶養手当を受給するためには、申請が必要です。なお、令和3年3月1日より前であっても、事前申請は可能です。
支給開始月	<ul style="list-style-type: none"> ◆通常、手当は申請の翌月分から支給開始となりますが、これまで障害年金を受給していたため児童扶養手当を受給できなかった方のうち、令和3年3月1日に支給要件を満たしている方は、令和3年6月30日までに申請すれば、令和3年3月分の手当から受給できます。 ◆令和3年3月分と4月分の手当は、令和3年5月に支払われます。

☎ 住民福祉課 ☎ 37-2520（直通）

「児童扶養手当」と「公的年金等」の両方を受給する場合は、手続きが必要です！

公的年金等(※1)を受給する場合、児童扶養手当額の全部または一部を受給することができません。(※2)

(※1) 遺族年金、障害年金、老齢年金、労災年金、遺族補償など。

(※2) 障害年金を受給している方は、令和3年3月分(令和3年5月支払い)から、児童扶養手当の額と障害年金の子の加算部分の額との差額を児童扶養手当として支給します。

■障害年金以外の公的年金を受給している方は、その額が児童扶養手当額より低い場合、差額分を児童扶養手当として支給します。



そのため、以下の手続きを必ず行ってください。

●公的年金等を新たに受給する場合

→速やかに役場住民福祉課にお問い合わせください。

必要な手続き ▶ 以下の書類をご持参の上、住民福祉課窓口にお越しください。
・公的年金給付等受給状況届
・公的年金給付等受給証明書(年金証書、年金決定通知書でも可)

●公的年金等が過去に遡って給付される場合や、公的年金を受給し、市区町村への手続きが遅れた場合

→過去に受給した児童扶養手当の返還が必要になる場合があります。手続きは早めに行うよう、ご注意ください。

☎ 住民福祉課 ☎ 37-2520 (直通)

冬季の水道管理について

冬期間は、水道凍結による破裂、また水道凍結防止のための水の出っぱなし等により、水道使用水量が大幅に増え、水が不足する可能性がありますので、節水にご協力くださるようお願いいたします。

水道凍結防止のための水の出っぱなしは、限られた水資源が不足するとともに高額な料金を負担することにもなりますので、適切な管理をお願いします。

また、気温の低下により水道管の凍結や破裂が予想されますので、真冬が続くときは、蛇口を開けたあと、水抜栓を確実に最後まで閉めましょう。

※水道を長期間使用しない場合は、閉栓の手続きを!!

水道を長期間使用しない場合は、生活整備課上水道係に連絡し、閉栓の手続きをしてください。

また、閉栓しただけではメータから家庭内の蛇口までの水道管に水が残り、破裂の原因となりますので必ず水抜きをしてください。

※水洗トイレ及びボイラーの水道凍結にご注意を!!

留守により長期間水洗トイレ及びボイラーを使用しない場合は、凍結防止のため水抜栓を閉めタンク内の水を抜いておきましょう。

※水抜栓が半開きになると!?

水抜栓が半開きになると、漏水し高額な料金を負担することになりますので、必ずきっちり開閉してください。

※もしも凍結したら!?

凍結や破裂等の修理は、水道工事を請け負った大間町指定工事事業者か、最寄りの大間町指定工事事業者へご連絡ください。

☎ 生活整備課上水道係 ☎ 37-2535 (直通)

障害に関する相談所の開設について(大間町相談支援事業)

相談支援事業とは、障害のある人の福祉に関する様々な問題について、障害のある人等からの相談に応じ、必要な情報の提供、障害福祉サービスの利用支援等を行うほか、権利擁護のために必要な援助を行います。

■日 時：令和3年2月17日(水) 午後1時～午後2時

■場 所：大間町役場1階 小会議室1

むつ市障害者相談事業所の相談員の方々が相談や助言を行います。身近にある些細なことでもお気軽にご相談ください。なお、お出でいただく時は、事前に下記へご連絡くださるようお願いいたします。

☎ 住民福祉課 ☎ 37-2520 (直通)

大間町会計年度任用職員 小学校講師(助教諭)、幼稚園助教諭、学校及び幼稚園用務員募集

大間町教育委員会では、次のとおり会計年度任用職員を募集します。

●学校講師(助教諭)

- 1 採用予定人員 若干名
- 2 応募資格 (1) 心身共に健康な方
(2) 教諭免許状を有する方(教員免許更新の制度は適用しない)または令和3年3月までに免許取得見込みの方。
※免許状の種類は問いません。
※免許状を更新していない方は、助教諭として配置になります。
- 3 応募書類 (1) 大間町会計年度任用職員公募申込書(教育委員会にあります。)
(2) 履歴書
(3) 教諭免許状(コピー) 又免許状を更新していない方は更新前の免許状
- 4 勤務場所 町立大間小学校
- 5 勤務日・勤務時間等 (1) 土曜日・日曜日、祝日等は原則として休日となります。
(2) (1)であっても校長から指示された場合は出勤とします。
(3) 勤務時間は、7時間45分の勤務になります。
- 6 給与等 (1) 月額190,400円(大卒)～(金額は経験等によって決定されます)
- 7 選考試験 小論文及び面接試験

●幼稚園助教諭

- 1 採用予定人員 若干名
- 2 応募資格 (1) 心身共に健康な方
(2) 教諭免許状を有する方、または令和3年3月までに免許取得見込みの方
- 3 応募書類 (1) 大間町会計年度任用職員公募申込書(教育委員会にあります。)
(2) 履歴書
(3) 教諭免許状(コピー)
- 4 勤務場所 町立大間幼稚園
- 5 勤務日・勤務時間等 (1) 土曜日・日曜日、祝日等は原則として休日となります。
(2) (1)であっても園長から指示された場合は出勤とします。
(3) 勤務時間は、7時間45分の勤務になります。
- 6 給与等 (1) 月額170,400円(短大卒)～(金額は経験等によって決定されます)
- 7 選考試験 小論文及び面接試験

●小学校・中学校・幼稚園用務員

- 1 採用予定人員 臨時用務員 4名
- 2 応募資格 心身共に健康な方
- 3 応募書類 (1) 大間町会計年度任用職員公募申込書(教育委員会教育課にあります。)
(2) 履歴書
※危険物取扱者(乙種)の資格のある方は、必ず「免許・資格」欄に記入すること。
- 4 勤務場所 町立大間小学校・奥戸小学校・大間中学校・大間幼稚園
- 5 勤務日・勤務時間等 (1) 土曜日・日曜日、祝日等は原則として休日となります。
(2) (1)であっても校長・園長から指示された場合は出勤とします
(3) 勤務時間は勤務校(園)によって異なりますが、7時間45分の勤務になります。
- 6 給与等 (1) 月額138,100円～(金額は経験等によって決定されます)
- 7 選考試験 書類審査及び面接試験
- 8 その他 必要に応じて、採用後に、危険物取扱者試験(乙種4類)を受験していただく場合があります。(ただし、受験結果の合否は問いません。)

【応募共通事項】

※いずれの募集も日本国籍を有しない者、自力により通勤ができない者、介護者なしに職務の遂行が困難な者及び地方公務員法第16条に規定する次に掲げる者は、受験できません。

- ① 成年被後見人又は被補佐人
- ② 禁錮刑以上の刑に処せられ、その執行を終わるまで又はその執行を受けることがなくなるまでの者
- ③ 大間町の職員として懲戒免職の処分を受け、当該処分の日から2年を経過しない者
- ④ 日本国憲法施行の日以後において、日本国憲法又はその下に成立した政府を暴力で破壊することを主張する政党その他の団体を結成し、又はこれに参加した者

1 応募期間及び提出先

令和3年2月1日(月)から令和3年2月26日(金)午後5時まで、郵送又は持参とします。
(郵送による場合は書留で同時刻必着)

提出先 〒039-4601 大間町大字大間字奥戸下道20番地 4
大間町教育委員会 教育課

2 勤務条件

- (1) 令和3年4月1日から令和4年3月31日まで。採用後、1カ月間は条件付採用期間になります。
- (2) 地方公務員法の定めによる各種義務や服務規程が適用されます。
- (3) 健康保険、厚生年金保険、雇用保険、地方公務員災害補償等に参加していただきます。
- (4) 有給休暇については、年次休暇のほか特別休暇があります。
- (5) 時間外勤務手当、通勤手当（距離に応じて）、期末手当を支給。

3 選考試験

令和3年3月7（日） 午前9時 大間町役場会議室

受付時間 午前8時30分～8時50分

☎ 大間町教育委員会 教育課 ☎37-2103

投票立会人を募集します

大間町選挙管理委員会では、有権者の選挙に対する関心を高めるとともに、親しみのある投票所を目ざして、投票立会人を募集します。

1. 応募資格

- (1) 大間町に継続して、1年以上住所を有していること。
- (2) 大間町選挙人名簿に登録されていること。

※ 特定の候補者の選挙運動に携わっている方や候補者の親族の方は応募をご遠慮ください。

※ 現在登録されている方で、平成30年に登録した方は再登録手続きが必要です（対象者には後日、個別に案内文書を送付します。）それ以降の登録者は登録期間がまだありますので応募の必要はありません。

2. 応募期間 令和3年2月1日から同月26日まで

3. 応募方法 大間町投票立会人応募申請書を作成のうえ、大間町選挙管理委員会へ提出ください。

（応募申請書は、選挙管理委員会で用意しているもの又は、ホームページからダウンロードしてください。）

4. 登録期間 今回の募集で要件が認められた方は、令和3年4月1日から令和6年3月31日までの3年間登録されます。

5. 募集する投票立会人

(1) 投票立会人「投票日当日」

- ・ 時間 午前7時から午後8時まで（時間が変更になることがあります）
- ・ 場所 いつも投票する投票所（選挙人名簿に記載されている投票所）
- ・ 人数 各投票所2人又は3人（選挙により異なります）
- ・ 報酬 10,900円（R2年度実績）

(2) 期日前投票立会人「告示日の翌日から選挙執行日前日まで」

- ・ 時間 午前8時30分から午後8時まで
- ・ 場所 庁舎に開設する期日前投票所
- ・ 人数 期間中毎日2人
- ・ 報酬 9,600円（R2年度実績）

※ (1)(2)ともに食事は、各自で準備いただきます。

6. 投票立会人の主な仕事

投票所内における、以下の事務執行に立会い、投票及び投票事務が公正かつ適正に行われているかどうかを確認・監視します。

- ・ 投票所の開閉に立ち会うこと。
- ・ 選挙人（投票する者）が投票所に入場してから、投票用紙を間違いなく投票箱に入れ、退場することの確認。
- ・ 投票箱の閉鎖に立ち会うこと。
- ・ 代理投票補助者の選任等、投票管理者から意見を求められた事案について意見を述べること。
- ・ 投票録を確認し署名（自署）すること。

※ 最初の選挙人が投票する前に、投票所内にいる選挙人の前で投票箱を開き、投票箱に何も入っていないことの確認に立ち会うこと。（期日前投票所では初日のみ）

7. 登録から選任まで

- ・ 申し込まれた方で要件を満たしている方を登録し、選挙が行われるごとに従事の可否や希望日等を確認します。
- ・ 希望者多数の場合は抽選により選任しますので、ご希望に添えないこともあります。
- ・ 登録を解除する場合は、申し出てください。
- ・ 登録した方の個人情報、投票立会人事務の目的以外使用しません。

☎ 大間町選挙管理委員会 ☎37-2111

大間町会計年度任用職員（事務職員）の募集について

令和3年度大間町役場事務職員の募集を次のとおり行いますので、希望の方は内容を確認のうえ、期日までにご応募ください。

●大間町役場事務職員（業務内容 事務や窓口対応の補助的業務）

- 1 任用予定人員 事務職員 若干名
- 2 応募資格 平成15年4月1日までに生まれた高等学校卒業程度以上の学力を有する方
- 3 応募書類 (1) 大間町会計年度任用職員（事務職員）公募申込書（総務課にあります。）
(2) 履歴書

●身体障害者等を対象とした大間町役場事務職員（業務内容 事務や窓口対応の補助的業務）

- 1 任用予定人員 事務職員 1名
- 2 応募資格 次の全ての要件を満たす方
 - (1) 平成15年4月1日までに生まれた高等学校卒業程度以上の学力を有する方
 - (2) 身体障害者手帳・愛護手帳・精神保健福祉手帳のいずれかの交付を受けている方
 - (3) 自力により通勤でき、かつ介護者なしに職務の遂行が可能な方
- 3 応募書類 (1) 大間町会計年度任用職員（事務職員）公募申込書（総務課にあります。）
(2) 履歴書
(3) 身体障害者手帳等の写し

●事務職員・身体障害者等を対象とした事務職員応募共通事項

※いずれの募集も日本国籍を有しない者、自力により通勤ができない者、介護者なしに職務の遂行が困難な者及び地方公務員法第16条に規定する次に掲げる者は、受験できません。

- ①成年被後見人又は被補佐人
- ②禁錮刑以上の刑に処せられ、その執行を終わるまで又はその執行を受けることがなくなるまでの者
- ③大間町の職員として懲戒免職の処分を受け、当該処分の日から2年を経過しない者
- ④日本国憲法施行の日以後において、日本国憲法又はその下に成立した政府を暴力で破壊することを主張する政党その他の団体を結成し、又はこれに参加した者
- 4 応募期間及び提出先
令和3年2月1日(月)から令和3年2月26日(金) 午後5時まで
郵送又は持参とします。(郵送の場合は書留で同時刻必着)
提出先 〒039-4692 大間町大字大間字奥戸下道20-4 大間町役場 総務課
- 5 勤務条件 (1) 任用期間は令和3年4月1日から令和4年3月31日まで。採用後、1ヵ月間は条件付採用期間となります。
(2) 地方公務員法の定めによる各種義務や服務規程が適用されます。
(3) 健康保険、厚生年金保険、雇用保険、地方公務員災害補償等に加入していただきます。
(4) 有給休暇については、年次休暇のほか特別休暇があります。
(5) 時間外勤務手当、通勤手当（距離に応じて）、期末手当を支給。
- 6 勤務場所 大間町役場各課
- 7 勤務日・勤務時間等
 - (1) 土曜日・日曜日、祝日等は原則として休日となります。
 - (2) 勤務時間は、8：30～17：15（1日7時間45分、休憩時間12：15～13：15）
- 8 給与等 月額146,100円～（金額は、経験等によって決定されます。）
- 9 選考試験 作文及び面接試験（ただし、身体障害者等対象は、面接試験のみです。）
事務職員 令和3年3月7日(日)午前9時から役場で実施します。
※（受付時間 午前8時30分から午前8時50分まで）
身体障害者等 令和3年3月7日(日) 午前9時45分から役場で実施します。
※（受付時間 午前9時30分から午前9時40分まで）

※ 詳しいことは、大間町役場 総務課（☎37-2111）までお問い合わせください。

※ 大間町では当該募集のほか、事業毎の募集も行っています。

大間町会計年度任用職員（技能員）登録者の募集について

◎登録技能員とは

当町指定申込書類を提出された方の中から、履歴書による書類選考を行い、可否を決定し、後日連絡いたします。

なお、一度登録されますと、当該年度3月31日まで大間町会計年度任用職員（技能員）として登録されます。

◎募集職種

- ・自動車運転手兼作業員
- ・業務内容：中型バス等の運転手兼労働作業員で、バスの運行等で技能員が必要になった場合、登録者に連絡し出勤していただきます。（土日祝日問わず）
- ・勤務形態：その日の業務量によって、4時間～7時間45分の勤務となります。

◎応募資格

- ・昭和22年4月1日以降に生まれた方
- ・大型自動車運転免許を有し、3年以上の実務経験の有る方
- ・心身共に健康で、役場の仕事に理解と情熱のある方
ただし、日本国籍を有しない方、自力により通勤が出来ない方、介護者なしに職務の遂行が困難な方及び地方公務員法第16条に規定する次に掲げる方は申込みできません。
 - ①成年被後見人又は被補佐人
 - ②禁錮刑以上の刑に処せられ、その執行を終わるまで又はその執行を受けることがなくなるまでの方
 - ③大間町職員として懲戒免職の処分を受け、当該処分の日から2年を経過しない方
 - ④日本国憲法施行の日以後において、日本国憲法又はその下に成立した政府を暴力で破壊することを主張する政党その他の団体を結成し、又はこれに参加した方

◎登録期間

令和3年4月1日から令和4年3月31日（当該年度3月31日まで技能員として登録されます。）

◎勤務場所

大間町大字大間字奥戸下道20番地4 大間町役場

◎報酬

月額7,542円～（1時間あたり973円～）＊金額は、経験等によって決定されます。

◎登録受付

令和3年2月1日から同年3月12日まで。（但し、土、日曜日、祝日を除く）

なお、受付時間は午前8時30分から午後5時00分まで。

◎受付方法

大間町指定の申込書類を大間町役場総務課まで、本人持参で提出してください。

ただし、何らかの理由で持参できない場合は、郵送等による提出でもかまいません。

郵送による提出の場合は、3月12日必着とします。

大間町指定の申込書類は大間町役場総務課にあります。

※ 詳しくは大間町役場総務課にお問い合わせください。

☎ 総務課 ☎ 37-2111

◆むつ科学技術館だより◆

【シアター上映】

○10：00～ ○15：00～ ウォルトディズニー制作の名作アニメ集！「赤ずきんちゃん（全8話）」

○12：00～ I MAXワールド「グレート・ノース／北極圏に生きる」

<場 所>コミュニケーションシアター

【つくってたいけん工作教室】

<開 催 日>土曜日・日曜日・祝日に開催します。

<開催時間>詳細につきましては直接当館までお問い合わせください。

『おさかなサンキャッチャーをつくろう！』 ※参加費・予約不要

<場 所>つくってたいけん工作コーナー

※諸事情により、各内容を変更する場合がございますので、詳細は当館HPをご覧ください。

☎ むつ科学技術館 ☎ 25-2091 / Fax 25-2092

URL (<http://www.jmsfmml.or.jp/msm.htm>)

Paul(ポール)のROOM(部屋)

皆さんは、自分の名前の意味を知っているでしょうか。もし分からなかったら、使われている漢字の意味を調べると、すぐに分かると思います。外国人と出会ったら、その人の名前の意味を考えたことがありますか。私がアメリカに住んでいたとき、近所の人は色んな国から来ていたので、色んな名前と苗字がありました。今回のテーマは、私が知っているアメリカの苗字の意味を紹介したいと思います。

アメリカには色んな国から来た人々がいます。大勢のアメリカ人の先祖はイギリス出身なので、アメリカで一番多い苗字の由来は英語です。トップ5はSmith, Miller, Johnson, Anderson, Williamsです。この名前
スミス ミラー ジョンソン アンダーソン ウィリアムズ
の意味を知ると、昔のイギリス人にとってなにが大切だったのかが分かります。

最初は、職業からの苗字です。人々は苗字を決めるときに、自分の仕事を苗字にしました。例えば、スミスの意味は「金属細工師」で、ミラーの意味は「製粉業者」です。その他は、Baker(パン屋さん)、Potter(陶芸家)、Fisher(漁師)、Taylor(仕立屋さん)、Cook(調理人)などの職業も苗字にされています。

次は、先祖との繋がり
ソンの苗字です。Sonの意味は「息子」で、ジョンソンは「John's son(ジョンの息子)」です。同じように、アンダーソンは古典の英語で「アンドルーの息子」という意味です。ウィリアムズは「ウィリアムの息子」の略で、「s」で終わる苗字は「～の息子」の略の場合もあります(Jones, Adamsなど)。
ジョンズ ソン

このようにアメリカで一番多い苗字はイギリス由来ですが、イギリス由来の苗字を持つ人が皆イギリス人の先祖がいるわけではありません。例えば、アメリカの一番人気の歌手はMichael Jacksonです。ジャクソンさんはアフリカ系アメリカ人で、もちろん先祖もアフリカ人です。どうして苗字はイギリス由来なのに、ジャクソンなのでしょう。もしかして先祖がイギリス人と結婚したのでしょうか。実は、先祖の所有者の苗字です。アメリカ史の最初の100年では、黒人は奴隷としてアメリカに連れて来られました。肌を除いて、アフリカとの繋がりも苗字も失いました。アメリカでは奴隷の制度が終わったとき、開放された多くの黒人は元所有者の苗字を使いました。現代、Will SmithやEddie Murphyなども黒人の名前に見えます。他は、奴隷所有者との関係を断ち切りたかったので、新しい苗字を作りました。例えば、自分の肌の色のBrown(茶色)やBlack(黒)です。Freeman(自由な人)も人気です。偉い人の苗字も使いました。やっと一人前のアメリカ人になったと感じて、アメリカの初代大統領のワシントン氏の苗字を選んだ人も多く、今現在アメリカでWashingtonという人は99%黒人です。
マイケル ジャクソン

私は日本語と英語しか分からないので、今回はイギリス由来の苗字だけを紹介しましたが、世界にはもっと興味深い名前と苗字があります。例えば、イギリスの周辺では「～の息子」の苗字が人気ですが、英語ではない苗字もあります。McDonaldを知っていますか。マクドナルドの意味はアイルランドのゲール語で「ドナルドの息子」です。私のお父さんはガーナ出身ですから、私の苗字のAgyekumの「gye」の意味はガーナのアカン語で「救済者」です。
マックドナルド

私たちの名前には、私たちのまわりの社会や私たちの家族が何を大切にしていたのかが込められています。なので名前を簡単なものと思わず、名前の中に込められた意味を理解すれば、もっとたくさんの方が分かるということを考えてもらいたいです。

ハローワークむつ出張相談in大間

ハローワークむつでは、お仕事を探している方を対象に出張相談会を実施しています。

お近くにお住まいの方はお気軽にご利用ください。

【開催日時】 令和3年2月12日(金) 11:00~13:00

※新型コロナウイルスの感染拡大状況、天候や道路状況等により実施時間が変更や中止となる場合もありますので、ご了承ください。

【開催場所】 総合開発センター農林漁業研修室

【相談内容】 ・新規求職申込み・就職に関する相談・職業訓練の情報など雇用情報の提供
・求人情報の提供・紹介状の発行(後日ハローワークからの郵送となります)

※ご来場の際は可能な限りマスクの着用をお願いいたします。

※発熱や咳などの風邪症状のある方は、電話による相談も行っておりますのでそちらをご利用ください。

※雇用保険を受給中の方は、求職活動実績となりますので受給資格証をお持ちください。

※雇用保険にかかる諸手続きは取り扱っておりませんのでご了承ください。

☎ ハローワークむつ(むつ公共職業安定所) ☎ 22-1331

皆様の夢の実現を応援します！FAAVO(ファーボ)しもきた

■夢やアイデアの実現に向けてチャレンジしたい方

町内に拠点を置く、個人・団体等の皆様が、「FAAVO（ファーボ）しもきた」に企画を掲載して支援を呼びかけることで、企画に対する資金調達を行うことができます。

■支援したい方

株式会社キャンプファイヤーに利用者登録をすることで、FAAVOに掲載されているお気に入りの企画を支援することができます。

■企画の流れ

- ①関係書類を役場、企画経営課へ提出します。(関係書類：町ホームページからダウンロードできます)
- ②役場担当者と一緒にプロジェクトを練り上げます。
- ③「FAAVOしもきた」のウェブページにプロジェクトを掲載します。
- ④プロジェクトを閲覧した方々から支援の申込みがあります。

その他

■FAAVOは、「購入型」と呼ばれるクラウドファンディングで、支援に対してのリターン品（お礼の品）をお送りします。企画にあったお礼の品を準備し、責任をもって支援者へお送りすることになります。

■資金調達方式が2種類から選べます。詳しくは、むつ市または大間町のホームページをご覧ください。

■起案者向けガイドや申込書などの関係書類は、企画経営課で配布します。

不明なところ等がございましたら、気軽に下記までお問い合わせください。

☎ 企画経営課 ☎ 37-2504 (直通)

定例労働相談会について

個々の労働者と事業者との間に生じた労働問題（解雇・賃金引き下げ・長時間労働・パワハラなど）について、青森県労働委員会委員が相談に応じます。

※新型コロナウイルス感染拡大防止のため、相談時の検温の実施、連絡先の確認、マスクの着用、手指のアルコール消毒等の対応をお願いいたします。

【日時及び開催場所】

開催日	時間	場所
2月2日(火)	13時30分～15時30分	青森県労働委員会
2月21日(日)	10時30分～12時30分	

【対象者】 県内の労働者、事業主

【対応者】 青森県労働委員会委員

(青森県労働委員会とは…青森県の行政機関の一つ。労働問題について専門的知識を持つ、公益委員(弁護士等)、労働者委員(労働組合役員等)、使用者委員(会社経営者等)で構成されており、中立・公正な立場で労働問題を解決する。)

【費用】 無料

【利用方法】 随時受付(事前予約優先)

☎ 青森県労働委員会事務局 ☎ 017-734-9832 / FAX 017-734-8311
URL (<http://www.pref.aomori.lg.jp/sangyo/job/roi-sodankai.html>)

🌊大間温泉🌊

海峽保養センター ☎ 37-4334

■営業時間 午前8時～午後9時

養老センター ☎ 37-2411

■営業時間 午前9時～午後8時

■今月の休館日

2日、9日、16日、23日(毎週火曜日)

*各施設の指定された駐車場に駐車してください。

海峽保養センター「浴場」休業のお知らせ

【休業期間】 令和3年1月21日(木)～
3月23日(火)まで

日頃より、大間町海峽保養センターをご利用頂き有難うございます。

さて、標記のとおり「浴場」の大規模改修工事に伴い、温泉施設(浴場)を休業とさせていただきます。なお、レストラン及び養老センター(定休日:火曜日)は通常どおり営業いたします。

☎ 海峽保養センター ☎ 37-4334

わが家の めんこです

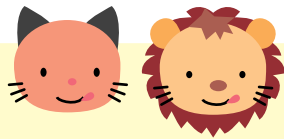

(右から) **利太くん**(2歳6ヵ月)
真礼ちゃん(11ヵ月)

兄妹揃って、きかねえわらす！
大きな病気怪我なく、おがってけろ～！
愛してるぞ～！ パパとママより

山崎 将太さん・瑞希さん (大間町)



わたしたちのまち

令和2年12月末現在()前月比



	人 口	男	女	世 帯 数
総数	5,125(- 1)	2,621(- 3)	2,504(+ 2)	2,511(- 1)
大間	4,030(+ 4)	2,080(+ 1)	1,950(+ 3)	1,980(+ 1)
奥戸	948(- 6)	459(- 4)	489(- 2)	457(- 2)
材木	147(+ 1)	82(± 0)	65(+ 1)	74(± 0)

編集室のひと一言

今年の冬は、雪も積もり冷え込みましたね。

大間町では珍しい、風もなく深々と積もる雪に朝・晩問わず雪かきをした人も多いと思います。除雪する人・車を運転する人・歩く人、みんなが気を付けて事故やケガがないようにしましょう。

あっという間に今月は節分です。みなさん、自分の中の退治したい鬼はいますか？ (夏)

広報 **おおま** 第634号 発行日：2021年2月1日

発行：大間町 編集：企画経営課

〒039-4601 青森県下北郡大間町大字大間字奥戸下道20番地4

☎(0175)37-2111

HPアドレス <https://www.town.ooma.lg.jp>

印刷所：協同印刷工業株式会社

住民の窓

12月届出分

個人のプライバシーを尊重し、届出の際に掲載の意思を確認させていただいております。

お誕生 おめでとう



ことば
泉 琴葉ちゃん(学さん)

ご結婚 おめでとう



(古畑 雄貴さん (大間町)
我満 夏希さん (青森市)
(菊池 雄大さん (大間町)
菊池 麻弥さん (大間町)

お悔やみ 申し上げます



金澤 順子さん92歳 (字大間平)
米持 和夫さん87歳 (字大間平)
伊藤 トイさん89歳 (字細間)
工藤 竹美さん90歳 (字大間平)
新田 修さん69歳 (字奥戸下道)
伊藤 富雄さん92歳 (字根田内)
松原 泰介さん50歳 (字大間平)
伊藤 勝美さん85歳 (字蛇浦道)
中村 光義さん82歳 (字奥戸村)
佐々木松太さん70歳 (字大間平)

＝お願い＝

新聞へのお悔やみ情報の掲載を希望する方は、届出の際に係りに申し出て下さい。