

# みんなで仲良く益踊り

『7 / 9 大間幼稚園夕涼み会』

## 町民憲章

わたしたちは、津軽海峡の青い海と美しいみどりの丘と、太陽に恵まれた本州の最北の地に住む大間町の町民です。

先人の力と汗の偉業をたたえ、自然をいつくしみ、郷土を愛し、自覚と責任をもって、文化的でたくましく、豊かで明るく、うるおいのある住みよい町にするためにこの憲章を定め実践します。

1. 健康でよく働く豊かな町をつくりましょう。
1. きまわりを守り、明るく住みよい町にいたしましょう。
1. 教養と文化の高い清らかな町をめざしましょう。
1. 互いに話し合う平和でなごやかな町をぎぎましましょう。
1. 人を愛し、まことをつくすしあわせな町に育てましょう。

おおま

2021

8

令和3年  
No. 640

# 臨時給付金の支給について

## ◆ 法人

- (1) 交付申請書
- (2) 法人税の確定申告書（別表一）控えの写し  
※基準月を含む事業年度分のもの  
※収受日付印が押されていること。  
※e-taxの場合は受付日時が印字されているか、ない場合は受信通知の控えが必要
- (3) 法人税の確定申告書（法人税事業概況説明書）控えの写し（両面）
- (4) 諸帳簿類  
※売上減少となった月（令和3年1月～5月のいずれかひと月）の売上高がわかるもの  
の写し  
※売上台帳、帳面等
- (5) 誓約書
- (6) 公的身分証明書
- (7) 通帳写し（法人名義）

## 【申請方法】

※感染症拡大防止のため、郵送でのご提出にご協力ください。

### （1）郵送で提出する場合

申請書類一式を次の宛先に郵送してください。

送付先  
〒039-4601  
青森県下北郡大間町大字大間字奥戸下道20-4  
大間町役場 産業振興課

※簡易書留など郵便物が追跡できる方法で郵送してください。

※切手を貼付、裏面には差出人の住所・氏名を必ずご記入ください。

※令和3年9月30日(木)消印有効

### （2）窓口へ提出する場合

役場に電話をし受付日時の予約をしてください。（必須）☎37-2537（直通）  
指定予約日に役場産業振興課に提出してください。

※申請書と手引きは産業振興課窓口で配布します。また、大間町役場ホームページからもダウンロード出来ますのでご利用ください。

大間町役場ホームページURL：<https://www.town.ooma.lg.jp/>

## 【申請期間】

令和3年7月20日(火)～令和3年9月30日(木)消印有効

※期間を過ぎてからの申請は一切受け付けませんので、必ず期間内に申請をお願いします。

☎ 産業振興課 ☎37-2537（直通）

## 【臨時給付金の内容】

- ◆ 1 商工事業者へ10万円

## 【対象となる事業者】

以下のすべての要件に該当すること

- ◆ 町内に住所及び事業所（本店）を有する商工事業者。ただし、町外に住所を有していても、町内に事業所（本店）を所有し、営業していて、そのことを証明できる場合は対象とする。（法人・個人事業者）
- ◆ 令和3年1月から5月までのいずれかの月（減収月）の売上収入が前年又は前々年（いずれかの年を選択する。以下「基準年」）の同月（以下「基準月」）と比較し20%以上減少している商工事業者（創業1年に満たない事業者等は、減収月の前後3カ月平均と比較し20%以上減少していること）
- ◆ 事業継続する意欲があること。
- ◆ 令和3年1月1日以前から営業していること。
- ◆ 申請者、申告書の名義、口座名義は同一とする。

※商工事業者とは、自己の名前をもって商行為をすることを業とする者。店舗その他これに類似する設備によって物品を販売することを業とする者。

## 【申請に必要な書類等】

### ◆ 個人

#### (1) 交付申請書

#### (2) 確定申告書の写し（令和元年分もしくは令和2年分確定申告書の写し）

※令和2年を基準年とした場合は令和2年分

※令和元年を基準年とした場合は令和元年分と令和2年分の両方

※收受日付印が押されていること。

※e-taxの場合は受付日時が印字されているか、ない場合は受信通知の控えが必要

#### (3) 諸帳簿類

##### ◆ 青色申告者の場合

所得税青色申告決算書の控えの写し（1、2ページ目）

※令和2年を基準とした場合は令和2年分

※令和元年を基準とした場合は令和元年分と令和2年分の両方

※提出ができない場合、月次の事業収入が確認できない場合は、白色申告者の例によります。

##### ◆ 白色申告者の場合

※基準年の1月から12月までの期間に係る各月の月間事業収入の分かるものの写し

※売上台帳、帳面等 ※提出できない場合は、確定申告書から基準年の月平均の事業収入を算出することとなります。

◆ 売上減少となった月（令和3年1月～5月のいずれかひと月）の売上高がわかるものの写し※売上台帳、帳面等

#### (4) 誓約書

#### (5) 公的身分証明書

#### (6) 通帳写し（申請者と同一名義）

## たくさんの寄贈をいただきありがとうございました。



青森県東部地区郵便局長会下北北部会から公益事業推進活動として、非接触型検温付アルコールディスペンサー2台、自動手指消毒器スタンド付7台を寄贈いただきました。

今後、健康管理事業の会場や庁舎内会議室前に設置し、新型コロナウイルス感染症対策に活用させていただきます。

有限会社はとぼっぼより、学校や公共施設における新型コロナウイルス感染症対策等として、アルコール除菌ハンドジェル240本が寄贈されました。

心より感謝申し上げますとともに、小中学校や各公共施設において活用させていただきます。



第一生命下北営業オフィス大湊支所が行う社会貢献活動として、タオル75本が寄贈され、関支所長より町長に手渡されました。

この活動は、家庭で使われていないタオルを集め、必要としている介護施設や保育園等に贈呈されているものです。町内老人福祉施設に配布させていただきました。



大間町商工会青年部（館脇部長）より、昨年に引き続き町内小中学校の全児童生徒に手持ち花火の寄贈があり、館脇部長に代わって米澤商工会長から町長へ手渡されました。

「青年部では、今年も新型コロナウイルス感染症対策のため、大間町の一大イベントである大間町ブルーマリンフェスティバルが中止となり、子供たちが楽しみにしていた花火大会も中止となったことから、新型コロナウイルス感染症による閉塞感を少しでも払拭し、お盆の時期にご先祖様を迎えるために花火をする風習を今の子供たちへ伝えて行きたい。そして、このコロナ過の中で、無病息災の願いを込めて寄贈しました。」と話していました。

皆さまのご厚意に感謝申し上げます。

★まちのできごと★



大間幼稚園  
令和3年6月26日(土)



大間保育園  
令和3年7月3日(土)



うみの子保育園  
令和3年7月17日(土)



## 大間埼灯台点灯100周年記念パネル展

大間埼灯台が1921（大正10）年11月1日の初点から今年で点灯100周年を迎えるため、航路標識の歴史と大間埼灯台100周年の歩み等をまとめたパネルのほか、本年、測量から海図作成までを一貫して行う近代水路業務開始から150周年を迎える「海図150周年」を紹介するパネルを以下の会場で展示しております。

- (1) 日時 令和3年6月23日(水)から令和3年11月上旬まで
- (2) 場所
  - ①大間町役場（1階ホール）
  - ②北通り総合文化センター「ウイング」（1階原子力郷土資料展示コーナ）
  - ③津軽海峡フェリー大間フェリーターミナル（2階待合室）
  - ④青森港湾合同庁舎（3階廊下、青森海上保安部）

☎ 青森県海上保安部交通課 ☎017-734-2422

## 十和田子ども食堂実行委員会主催

「あおもりの子ども達に美味しく楽しい『食』を届けたい！ in大間町」



去る、7月3日(土)に役場駐車場にて実施され、事前予約した約70世帯の子育て世代の方に無料配布されました。十和田子ども食堂実行委員会では、県内各地で子ども達に食の楽しさを届ける活動を実施しています。今回は、当町でピザを配布する事業を実施するため子育て世代として、小・中学校・幼稚園・保育園にご協力いただきましたが、予想以上の反響があったようです。

☎ 住民福祉課 ☎37-2520（直通）



## 日本画「エネルギー&パワー」の展示について

大間町出身の平山恵奈さんが弘前大学教育学部美術教育講座の卒業制作展にあたり、日本画「エネルギー&パワー」（縦182センチ・横278センチ）の大作を制作したところ、陸奥新報に掲載されるなど大きな反響がありました。平山さんは、上京し都内のK.Kユニットというテレビ番組制作会社のYouTube制作班専属部門に就職しましたが、出身地である大間町で「何かしらの役に立てれば」という思いから、町ではこの作品を8月31日まで庁舎内町民ホールにおいて、広く町民の皆さんにご紹介することといたしましたので、何かの機会に是非お立ち寄り頂きご覧頂きたいと存じます。平山さんの今後のご活躍に期待したいと思っております。



## 『野犬について』のお願い

町内あらゆる箇所で野犬が確認されています。町では、捕獲するために青森県愛護センターに協力をいただきながら、これまで看板の設置や巡回する等、いろいろな対策を講じてきました。しかし、町内各所でエサを与える方がいることで、野犬にとって住みやすい環境を与えていることが問題となり、野犬の増加に繋がっています。

皆様が安心して過ごすことができる町内であるために、野犬の捕獲にご理解をお願いします。なお、野犬は捕獲されたあと、愛護センターにより新しい飼い主へ譲渡されています。

### 動物の遺棄は絶対しない

一部の無責任な飼い主により遺棄（捨てた）された飼養犬が野犬となっています。飼い主は責任を持って終生飼育してください。

### 野犬と遭遇したら近寄らない

町内各所に出没しているため、遭遇した場合は近寄らないでください。

また、お子様がいる家庭においては、通学や外遊びの際、野犬には注意するようにお話しください。

### 責任のない「エサやり」をしない

エサを与えることで野犬が集まり、繁殖して野犬の増加を助長することになります。また、「自分はかわいそうだからエサをやっている」という方は責任のない行動となります。エサを与えることでその方の飼養犬と判断されるため、放し飼いしている状態となり罰則の対象となります。

◎野犬を発見したら、下記担当まで連絡をお願いします。

☎ 住民福祉課 ☎ 37-2520（直通）

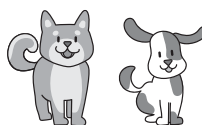

## 大間高校に関するお知らせ

県教育委員会では、グローバル化等による社会の急速な変化や、今後見込まれる大幅な中学校卒業生数の減少等に対応するため、平成30年度から令和4年度までの具体的な学校規模・配置等を示す青森県立高等学校教育改革推進計画第1期実施計画を平成29年7月に決定しました。

大間高校については、学校規模の標準（1学年当たり4学級以上）を満たしていないものの、募集停止等を行った場合、通学が困難な地域が新たに生じることから、“地域校”として配置しました。

ただし、大間高校の学校規模については、以下のとおり対応することとしています。

**入学者数が40人以下の状態が2年間継続した場合、原則として1学級規模とする。**

なお、今年度の大間高校の入学者数は【41人】となっています。

今後とも、県立高校教育改革に関する情報提供を行いながら、第1期実施計画を推進してまいりますので、ご理解とご協力をよろしくをお願いします。

☎ 青森県教育庁高等学校教育改革推進室

〒030-8540 青森市長島1-1-1 ☎ 017-734-9866

### 大間町学力向上研究会

#### 家庭学習をより充実させるために



大間町学力向上研究会の「家庭地域啓発部会」では、今年度も学習意欲向上と家庭学習の習慣化に向けて、取組を進めています。

6月に管内の小中学校が連携し、家庭学習強化週間を設定、実施しました。また、各校の実施状況を話し合う会議も行われました。会議に参加した先生方からは、次のようなことが話題として挙げられました。

成果として、

- 家庭での学習時間は小中学校とも目標時間まで到達している。
  - 保護者は、子どもの宿題に対するコメントを書いたり、確認の印をつけたりするなど、宿題をみてる家庭が増えている。
  - 「がんばりカード」の記入をきっかけに、子どもや親が学びの成果を感じることができている。
- 一方、課題として
- 取組時間は、県の平均時間を超えているが、学力面ではまだ目標に到達していない。家庭学習の時間を見取るだけでなく、取組内容について見直す必要を感じている。

以上4点の内容が挙げられました。11月に実施される家庭学習強化週間に向け、家庭学習がより充実したものとするために再度「家庭学習のてびき」や「がんばりカード」を見直しなが進めていきたいと思ます。

#### □ 家庭学習の取り組みの様子（奥戸小学校） □

「高学年の一人勉強ノートから」

テストやプリントで、間違えた問題等を抜き出し、もう一度、解いて整理する学習

授業と同様に、まとめや振り返りをしているので、学習内容の定着につながります。

「低学年の宿題ノートから」

最後まで丁寧な字で書かれた宿題ノートの様子

「お家の方から」の欄  
特に低学年は、お家の方からの励ましのコメントが、家庭学習の習慣化やねばり強く取り組む姿勢づくりにつながります。

今月の  
あいさつ  
運動

～児童生徒をみんなで見守りましょう～

8月26日(木) 午前7:10～7:40

<大間地区>・大間小学校前交差点・町営住宅前交差点・大間保育園前交差点  
<奥戸地区>・奥戸小学校前



## 「いろいろな臓器のお話」

おはようございます。こんにちは。こんばんは。病院だよりを読んでいただきありがとうございます。大間病院の木村と申します。

今回は、人間のいろいろな臓器のお話をしたいと思います。なるべくわかりやすく説明させていただきますので、最後まで読んでいただくと嬉しいです。

- ①心臓：心臓は全身に血液を送るポンプです。全身に血液が行き渡らないと、さまざまな臓器の働きが弱ってしまいます。また心臓の働きが弱くなるとむくんだり、息苦しくなったりする場合があります。
- ②肺：酸素を取り込み、二酸化炭素を外に出す呼吸を行う臓器です。
- ③脳：目や耳から入った感覚を処理したり、また手や足を動かしたり喋ったり、歩いたり呼吸したりする命令を出す臓器です。他にも様々な働きはありますが書ききれません。よく知られている脳梗塞や脳出血では、脳の働きが落ちるため手足が不自由になったり、喋りづらくなったりします。
- ④胃、小腸、大腸：ご存知の通り、食べたものを吸収する臓器です。栄養や水分を吸収します。
- ⑤肝臓：栄養素を分解処理したり、アルコールを分解したりします。血糖値を調整する働きもあります。また消化を助ける胆汁を作ります。
- ⑥膵臓：消化を助けるものを作ったり、血糖値を調整します。
- ⑦腎臓：左右に1つずつ、2つあります。尿をつくり、老廃物を外に排出します。

この他にもたくさん臓器があります。甲状腺、食道、胆のう、脾臓、膀胱、子宮、副腎などなど。また皮膚や筋肉、骨も臓器になります。まだまだ臓器はたくさんあります。

これらの臓器は1つ1つ独立して働いているのではなく、協力しあって、お互い影響を及ぼしながら働いています。1つの働きが落ちるとほかの臓器が頑張ったり、逆に負担がかかることがあります。大間病院では幅広く診療しておりますので、些細なことでもご相談いただくと嬉しいです。読んでいただきありがとうございます。

## 食中毒にご用心！～危険な香りの夏～

細菌による食中毒は一般に気温が高い季節に多発します。

「食中毒予防の3原則」を徹底して、暑い夏を乗り切りましょう。

食中毒予防の3原則	
<input checked="" type="checkbox"/>	菌をつけない（しっかり手洗い）
<input checked="" type="checkbox"/>	増やさない（生鮮食品はすぐ冷蔵庫へ）
<input checked="" type="checkbox"/>	やっつける（食材の中心までよく加熱）



### お肉を召し上がる方へ

カンピロバクター食中毒は、原因食品として、加熱不足の鶏肉が問題となっています。

腸管出血性大腸菌による食中毒は、牛肉をはじめ様々な食品を食べることで発生します。

食中毒防止対策ができていないか、以下のチェック項目をご確認ください。

チェック項目	
<input checked="" type="checkbox"/>	食肉を十分に加熱調理（中心温度75℃以上の加熱）していますか？
<input checked="" type="checkbox"/>	食肉、魚、野菜を取り扱う時は、調理器具や容器を使い分けていますか？
<input checked="" type="checkbox"/>	食肉を取り扱った後はしっかり手洗いしていますか？
<input checked="" type="checkbox"/>	食肉に触れた調理器具等は使用后洗浄・消毒をしていますか？

## 8月は食品衛生月間 夏は食中毒にご用心！

### 食中毒予防3原則できていますか？

食中毒菌は食品に付着していても肉眼ではわかりません。また、食品中で食中毒菌が増えても、臭いや味、色などが変わらないことが多いので、食品の取扱いにあたっては、以下のことを守って、食中毒を予防しましょう。

### 食中毒予防3原則



#### 食中毒菌をつけない

こまめに手洗い



野菜は流水でよく洗う



清潔な調理器具を



おにぎりづくりはラップを利用

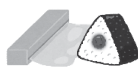

食べるためのお箸で生の肉を触らない



#### 食中毒菌をふやさない



冷蔵庫は10℃以下  
冷凍庫は-15℃以下

残り物は冷ましてから冷蔵庫

食材は詰めすぎず7割程度に



保冷剤を使い  
常温保存を避ける

冷凍したミニゼリーや、自然解凍OKの冷凍食品と一緒に詰めると保冷効果あり



#### 食中毒菌をやっつける

中心まで十分に火を通す

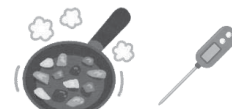

加熱の目安は75℃以上1分間

煮る場合は全体をよくかき混ぜ酸素を行き渡らせる



塩素系漂白剤でこまめに除菌



### 熱湯をかければ殺菌OKだと思いませんか？



#### “煮沸消毒”しましょう！

「煮沸消毒」は、100℃に近いお湯で5分間以上煮沸することで殺菌して汚染源をシャットアウトできます。

#### 熱湯をかけるだけでは殺菌できません！

グツグツ煮えたぎるお湯でも、器具にかけると一気に温度は下がってしまいます。細菌にとっては絶好の増殖温度となり、危険度は増します。お湯をかけるだけの、いわゆる「熱湯消毒」はやめましょう。

#### 原則 すぐに食べましょう

テイクアウトや出前を利用する際も、購入後すぐに食べましょう！細菌が付いた食品を10～60℃の温度帯(危険温度帯)に置いたままにすると、その細菌はぐんぐん増えてしまいます。





## 令和3年度 特定健診・がん検診のお知らせ



日にち	場 所	受付時間	定員	健(検)診項目
9月9日(木)	総合開発センター	午前 7:00~9:00	120人	特定健診、がん(肺・胃・大腸)検診、 肝炎ウイルス検診
		午後 12:30~14:30	120人	婦人科(乳・子宮)がん検診、骨密度

- 健(検)診をまだ受けていない方や、申し込んでいたが受けられなかった方は、ぜひ、お申込みください。希望者には送迎をいたしますので、申し込みの際にご相談ください。
- 「がん検診」は3月末まで、大間病院で受けられます。大間病院に直接、お申込みください。
- 子宮頸がん検診はむつ市内の医療機関で個別検診ができますので、ご希望の方はご連絡ください。
- 健診日直前のコロナ感染症の発生状況により、延期・中止となる可能性もありますので、その際は改めてお知らせいたします。

☎健康づくり推進課 ☎31-0350(直通)



## 8月の保健事業

### 5歳児健康相談

- 【日にち】5日(木)  
 【時 間】対象者には個別で通知します。  
 【場 所】総合開発センター  
 【対象者】H28.6~7月



### 予防接種(ヒブ・肺炎球菌・B型肝炎)

- 【日にち】11日(水)  
 【時 間】受 付:13:45~14:15  
 接種開始:14:30~  
 【場 所】大間病院  
 【対象者】ヒ ブ:H28.8.12~R3.6.11  
 肺炎球菌:H28.8.12~R3.6.11  
 B型肝炎:R2.8.12~R3.6.11

### 予防接種(口タ・四種混合・BCG)

- 【日にち】18日(水)  
 【時 間】受 付:13:45~14:15  
 接種開始:14:30~  
 【場 所】大間病院  
 【対象者】口 タ:R3.3.3~R3.6.18  
 四種混合:H26.2.19~R3.5.18  
 B C G:R2.8.19~R3.3.18

※来場時は、保護者の方のマスクの着用をお願いいたします。

※新型コロナウイルス感染症の感染拡大防止のため、中止・延期となる場合があります。対象者には個別で通知します。



## 「防災クッキング」

9月1日は防災の日です。被災した時を想定して、缶詰や家にある食材を使った料理を、地域で食に関するボランティア活動をしている食生活改善推進員と一緒に作ってみましょう!

- い つ 9月1日(水) 10:00~13:00  
 ど こ で 総合開発センター  
 定員・参加費 6名(申込順)・無料  
 持 ち 物 エプロン・三角巾・マスク  
 申 込 締 切 8月18日(水)までに申込みください



☎ 大間町食生活改善推進協議会事務局(役場健康づくり推進課内) ☎31-0350

# 児童扶養手当・特別児童扶養手当を受給している方へ

～ 現況届・所得状況届の提出をお忘れなく !! ～

児童扶養手当を受給されている方及び特別児童扶養手当を受給されている方に対して毎年8月1日現在の状況を提出し、手当受給資格の有無を調査することとなっています。

受給者の方々には7月下旬～8月上旬に郵送で通知しますので、提出書類を確認し提出ください。  
なお、提出がない場合は、11月分以降の手当を受ける資格がなくなりますのでご注意ください。

## ☆児童扶養手当受給者☆

- ①現況届
  - ②養育費等に関する申告書
  - ③現況届案内文書
  - ④児童扶養手当証書（水色）
  - ⑤同居している方の住民票謄本  
（世帯分離していても同居していれば必要）
- ※提出期限は8月31日（火）です

## ☆特別児童扶養手当受給者☆

- ①所得状況届
  - ②所得状況届案内文書
  - ③身体障害者手帳又は愛護手帳
  - ④特別児童扶養手当証書（黄色）
- ※提出期限は9月10日（金）です

## 各制度のご案内

### 児童扶養手当

父母の離婚・死別等で、父又は母と生計を同じくしていない児童が育成される家庭（ひとり親家庭等）の生活の安定と自立の促進に寄与し、児童の福祉を増進することを目的として、支給される手当です。

#### 【手当の支払方法】

手当は、1月、3月、5月、7月、9月、11月の年6回、支払月の前月までの分が支給されます。

#### 【手当額と所得制限】 ※令和3年4月から

子どもが1人の場合	全部支給：月額 43,160円
	一部支給：月額 43,150円～10,180円（所得に応じて決定されます）
子ども2人目の加算額	全部支給：月額 10,190円
	一部支給：月額 10,180円～ 5,100円（所得に応じて決定されます）
子ども3人目以降の加算額 （1人につき）	全部支給：月額 6,110円
	一部支給：月額 6,100円～ 3,060円（所得に応じて決定されます）

#### 【所得制限限度額表】

扶養親族等の数	本人（請求者）		配偶者・扶養義務者 所得制限限度額
	全部支給の 所得制限限度額	一部支給の 所得税制限限度額	
0人	490,000円	1,920,000円	2,360,000円
1人	870,000円	2,300,000円	2,740,000円
2人	1,250,000円	2,680,000円	3,120,000円
3人	1,630,000円	3,060,000円	3,500,000円
4人	2,010,000円	3,440,000円	3,880,000円
5人	2,390,000円	3,820,000円	4,260,000円
加算	老人控除対象配偶者・老人扶養親族 1人につき10万円 特定扶養親族・16歳～19歳未満の扶養親族 1人につき15万円		老人扶養親族 1人につき6万円 (当該老人扶養親族のほかに扶養親族等がない場合は1人を除く)

※扶養親族等が6人を超える場合は、1人につき38万円を限度額に加算

### 特別児童扶養手当

精神又は身体に障害を有する20歳未満の児童の生活の向上に寄与し、福祉の増進を図ることを目的として、支給される手当です。

日本国内に住所があり、精神又は身体に中度以上の障害を有する児童を監護している父又は母、もしくは父母にかわって児童を養育している人で、県が認定した人に手当が支給されます。

ただし、児童が児童福祉施設などに入所しているときや、障害を支給事由とする公的年金を受け取ることができるときは支給されません。

#### 【手当の支払方法】

手当は4月、8月、11月の年3回、支払月前月までの分が支給されます。(11月支払い時には11月分を含む)

#### 【手当額と所得制限】 ※令和3年4月から

- ・重度障害児の場合(1級) 1人につき 月額52,500円
- ・中度障害児の場合(2級) 1人につき 月額34,970円

#### 【所得制限限度額表】

扶養親族の数	本人(請求者)	配偶者及び扶養義務者
0人	4,596,000円	6,287,000円
1人	4,976,000円	6,536,000円
2人	5,356,000円	6,749,000円
3人	5,736,000円	6,962,000円
4人	6,116,000円	7,175,000円
5人	6,496,000円	7,388,000円
加算	老人控除対象配偶者・老人扶養親族 1人につき10万円 特定扶養親族・16歳～19歳未満の扶養親族 1人につき25万円	老人扶養親族 1人につき6万円 (当該老人扶養親族のほかに扶養親族等がない場合は1人を除く)

☎ 住民福祉課 ☎ 37-2520 (直通)

## 令和3年度夏季特別警戒旬間

実施期間 令和3年8月1日(日)から10日(火)まで

夏休み期間中児童・生徒の各種事故防止のため消防車両による巡回を実施いたします。

花火やお盆行事等で火気を使用する機会が多くなり、火災の急増が懸念されますので十分注意してください。

#### ☆夏季火災特別警戒ポイント☆

- 1 火気を使用するときは、その場を離れない
- 2 子供には、マッチやライター等で遊ばせない
- 3 外出する時は、ローソクの火は必ず消しましょう
- 4 花火は水バケツを用意し、子供だけで遊ばせない
- 5 家のまわりに、燃えやすいものを置かない
- 6 海岸で遊ぶときは、一人で遊ばない



また、期間中旧奥戸中学校グラウンドを使用し下北消防と青森県防災航空隊合同の山岳遭難救助訓練を実施します。

当日、旧奥戸中学校グラウンド上空を防災ヘリが飛行し、付近では消防車両が往来し近隣住民の皆様にはご迷惑をおかけすると思いますがご理解、ご協力をお願いいたします。



・日 時 令和3年8月6日(金) 午前10時から

住宅用火災警報器を設置していないご家庭は早めの設置をお願いします。

設置されているご家庭は、電池寿命が約10年となっていますので点検をお願いします。

# 青森県核燃料物質等取扱税交付金事業について

大間町には、「大間原子力発電所」及び、青森県内の原子力関連施設の立地に伴い青森県核燃料物質等取扱税交付金が交付されています。

青森県核燃料物質等取扱税交付金は、原子力発電施設又は原子力発電密接関連施設の立地及び周辺市町村における地域の振興と災害からの地域住民の安全確保等を図るため、発電用施設の立地または周辺地域で行われる公共用施設整備や住民の福祉、地域の活性化、防災・安全対策の措置のための事業に対して交付されています。

令和2年度においては、次の事業に活用されました。

No.	交付金事業の名称	交付金事業の概要	総事業費	交付金充当額
1	大間病院維持運営事業	大間病院看護師人件費（30名分）	111,724,800	14,440,000
2	大間町生活環境維持・保全事業	下北広域行政事務組合負担金（ごみ処理に係る分）	109,197,000	82,000,000
3	一般廃棄物収集運搬等業務委託事業	大間町クリーンセンター運営委託料	36,300,000	31,000,000
4	うみの子保育園運営委託事業	うみの子保育園指定管理料	56,757,610	46,000,000
5	大間町繁殖育成センター管理業務委託事業	大間町繁殖育成センター管理委託料	14,008,079	13,000,000
6	消防活動提供事業	大間消防署職員人件費（29名分）	157,954,279	20,000,000
7	大間町放課後子ども教室委託事業	大間町放課後子ども教室委託料	6,079,000	3,000,000
8	大間町公共用施設維持運営基金事業造成事業	公共用施設維持運営のための基金造成	20,000,000	20,000,000

【大間病院維持運営事業】



【一般廃棄物収集運搬等業務委託事業】



【うみの子保育園運営委託事業】



【大間町繁殖育成センター管理業務委託事業】



【消防活動提供事業】



【大間町放課後子ども教室】



# 電源立地地域対策交付金事業について

大間町には、「大間原子力発電所」及び、青森県内の原子力関連施設の立地に伴い電源立地地域対策交付金が交付されています。

電源立地地域対策交付金は、発電用施設の設置及び運転の円滑化を図るため、発電用施設の立地または周辺地域で行われる公共用施設整備や住民の福祉、利便性向上のための事業に対して交付されています。

令和2年度においては、次の事業に活用され、交付金の一部について公共用施設の維持運営のための基金を造成しました。また、基金の一部を取り崩し事業に活用されました。

## 【交付金を充当した事業】

No.	交付金事業の名称	交付金事業の概要	総事業費	交付金充当額
1	種苗生産事業	種苗育成事業費（光熱水費、燃料費、修繕料、飼料費、通信運搬費、手数料、委託料、使用料及び賃借料、原材料費）	26,276,595	20,000,000
2	小中学校維持運営事業	大間小学校他3施設維持運営費（臨時用務員人件費4名分、光熱水費、燃料費、委託料）	31,116,924	27,000,000
3	大間幼稚園維持運営事業	大間幼稚園維持運営費（教諭人件費5名分、光熱水費、燃料費、委託料）	26,122,063	16,170,000
4	大間病院運営事業	大間病院運営事業（看護師23名分、准看護師7名分）の人件費	93,104,000	83,069,000
5	大間町公共用施設維持運営基金造成事業	町内公共用施設維持運営のための基金造成事業	16,830,000	16,830,000

## 【大間町公共用施設維持運営基金を充当した事業】

No.	交付金事業の名称	交付金事業の概要	総事業費	基金充当額
1	消防活動提供事業	消防活動提供事業費（大間消防署職員29名分）の人件費	157,954,279	126,451,338

【種苗生産事業】



【小中学校維持運営事業】



【大間幼稚園維持運営事業】



【大間病院運営事業】



【消防活動提供事業】



# 大間町ふるさと応援寄附金活用実績

ふるさと応援寄附金は全額ふるさと応援基金に積み立て、基金から町の事業に活用されます。

初妊牛購入事業 400万円  
(総事業費 545万7千円)



大間牛の生産向上に向け、初妊牛を3頭購入しました。

大間中学校備品購入事業 150万円  
(総事業費 429万円)



奥戸中学校との統合に伴い更なる教育環境の充実を図るため、机・椅子170セット、教卓8台を購入しました。

令和2年度は  
このような事業に  
活用されました



提灯設置事業 140万円  
(商工会事業補助金 1,514万4千円)



新型コロナウイルス感染症の影響から祭典等が中止となった町を活気づけるべく、浜町商店街に提灯を設置し大間の短い夏を彩りました。

観光PR事業 82万5千円  
(観光協会事業補助金 437万7千円)



観光モデルコースを制作しYouTubeで発信した他、ホームページ「大間わいどアップ」をより見やすく改善し、観光PRを行いました。

## 応援メッセージ紹介

- 大間のマグロは世界一！ ■子供たちの未来のために頑張ってください。
- 新型コロナウイルスで大変な時期ではありますが、何とか耐え忍んで、また美味しい食材を全国に届けて下さい。応援しています。
- 旅行で行ってとても好きになりました。また遊びに行きます。
- 誰もが認める世界で一番優れたマグロを生み出し、そのマグロを支え育む大間町の皆さん、あなたたちは日本の誇りです。ありがとうございます。これからも応援しています。

「大間町ふるさと応援寄附金」  
ありがとうございました!!

令和2年度の寄附総額  
**81,760,000円**

前年比  
約6.4倍!

寄附件数  
**2,210件**

※令和元年度の寄附金 12,829,500円





## 放送大学入学生募集のお知らせ

放送大学では、2021年10月の入学生を募集しています。

放送大学は、BS放送やインターネットで授業を行う通信制の大学です。「働きながら学んで大学を卒業したい」「時間に余裕ができたので学びを楽しみたい」「資格取得を目指したい」など、様々な目的で、様々な年代や職業の方が学んでいます。

詳しい資料を無料でお送りしますので、お気軽にお問い合わせください。

### ○放送大学の特徴と魅力

- ・放送大学は、正規の通信制大学です。(大学卒業の資格を取得)
- ・学ぶ意欲が入学資格。学力試験はありません。
- ・半年の在学もOK。1科目から学べます。(約300科目を開講)
- ・負担の少ない授業料が魅力です。(1科目/2単位:11,000円)
- ・様々な年代や職業の方が学んでいます。(県内約750名)
- ・学習センターやサテライトスペースが、様々な相談に対応します。

### ○出願期間

2021年6月10日(木)～9月14日(火) インターネット出願も受け付けています。

☎ 放送大学青森学習センター ☎0172-38-0500

八戸サテライトスペース ☎0178-70-1663

放送大学ホームページ <https://www.ouj.ac.jp>

## 離職者再就職訓練「経理OA②」受講生の募集

訓練内容 パソコンの取扱い、Word、Excel、経理業務、財務諸表に関する知識・技能の習得

募集人員 15名

募集期間 令和3年7月19日(月)～8月20日(金)まで

訓練期間 令和3年9月7日(火)～令和3年12月6日(月)

受講資格 公共職業安定所に求職申込を行っている方。

離職者等で職業に必要な技能及び知識を習得しようとする方。

応募手続 受講申込書に必要な事項を記入し、最寄りの公共職業安定所に提出してください。

訓練場所 青森アカウンティングスクール(むつ市金谷)

受講料 無料(ただし、テキスト代等は自己負担 テキスト代、災害保険加入費、資格試験検定料 合計35,000円程度)

※当該訓練は、訓練希望者の応募状況等により実施されないこともありますので、あらかじめご了承ください。

☎ 青森県立むつ高等技術専門校 担当 幸山・浜田 ☎24-1234

## 皆様の夢の実現を応援します！クラウドファンディングしもきた

### ■夢やアイデアの実現に向けてチャレンジしたい方

町内に拠点を置く、個人・団体等の皆様が、「CAMPFIRE(キャンプファイヤー)」に企画を掲載して支援を呼びかけることで、企画に対する資金調達を行うことができます。

### ■支援したい方

株式会社CAMPFIREに利用者登録をすることで、ウェブページに掲載されているお気に入りの企画を支援することができます。

### ■企画の流れ

①関係書類を役場、企画経営課へ提出します。(関係書類:町ホームページからダウンロードできます)

②役場担当者と一緒にプロジェクトを練り上げます。

③「CAMPFIRE」のウェブページにプロジェクトを掲載します。

④プロジェクトを閲覧した方々から支援の申込みがあります。

### その他

■CAMPFIREは、「購入型」と呼ばれるクラウドファンディングで、支援に対してのリターン品(お礼の品)をお送りします。企画にあったお礼の品を準備し、責任をもって支援者へお送りすることになります。

■資金調達方式が2種類から選べます。詳しくは、むつ市または大間町のホームページをご覧ください。

■起案者向けガイドや申込書などの関係書類は、企画経営課で配布します。

不明なところ等がございましたら、気軽に下記までお問い合わせください。

☎ 企画経営課 ☎37-2504(直通)

## ハローワークむつ出張相談in大間

ハローワークむつでは、お仕事を探している方を対象に出張相談会を実施しています。  
お近くにお住まいの方はお気軽にご利用ください。

【開催日時】 令和3年8月19日(木) 11:00~13:00

※新型コロナウイルスの感染拡大状況、天候や道路状況等により実施時間が変更や中止となる場合もありますので、ご了承ください。

【開催場所】 総合開発センター農林漁業研修室

【相談内容】 ・新規求職申込み・就職に関する相談・職業訓練の情報など雇用情報の提供  
・求人情報の提供・紹介状の発行（後日ハローワークからの郵送となります）

※ご来場の際はマスクの着用をお願いいたします。

※発熱や咳などの風邪症状のある方は、電話による相談も行っておりますのでそちらをご利用ください。

※雇用保険を受給中の方は、求職活動実績となりますので受給資格証をお持ちください。

※雇用保険にかかる諸手続きは取り扱っておりませんのでご了承ください。

☎ ハローワークむつ（むつ公共職業安定所） ☎ 22-1331

## 定例労働相談会開催について

個々の労働者と事業者との間に生じた労働問題（解雇・賃金引き下げ・長時間労働・パワハラなど）について、青森県労働委員会委員が相談に応じます。

※新型コロナウイルス感染拡大防止のため、相談時の検温の実施、連絡先の確認、マスクの着用、手指のアルコール消毒等の対応をお願いいたします。

【日時及び開催場所】

開催日	時間	場所
8月 3日 (火)	13時30分~15時30分	青森県労働委員会 (東奥日報新町ビル4階)

【対象者】 県内の労働者、事業主

【対応者】 青森県労働委員会委員

(青森県労働委員会とは…青森県の行政機関の一つ。労働問題について専門的知識を持つ、公益委員（弁護士等）、労働者委員（労働組合役員等）、使用者委員（会社経営者等）で構成されており、中立・公正な立場で労働問題を解決する。)

【費用】 無料

【利用方法】 随時受付（事前予約優先）

☎ 青森県労働委員会事務局 ☎ 017-734-9832 / FAX 017-734-8311

URL (<http://www.pref.aomori.lg.jp/sangyo/job/roi-sodankai.html>)

## 障がいに関する相談所の開設について(大間町相談支援事業)

相談支援事業とは、障がいのある人の福祉に関する様々な問題について、障がいのある人等からの相談に応じ、必要な情報の提供、障がい福祉サービスの利用支援等を行うほか、権利擁護のために必要な援助を行います。

■日 時：令和3年8月18日(水) 午後1時~午後2時

■場 所：大間町役場1階 小会議室1

むつ市障がい者相談事業所の相談員の方々が相談や助言を行います。身近にある些細なことでもお気軽にご相談ください。なお、お出でいただく時は、事前に下記へご連絡くださるようお願いいたします。

☎ 住民福祉課 ☎ 37-2520 (直通)

## ～税務課からのお知らせ～

### 1. 今月の納期について

今月の納期については、下記のとおりとなっておりますので、納め忘れには注意しましょう。

・町県民税（第2期） ・国民健康保険税（第2期）

令和3年8月31日（火）

※ 納期を過ぎますと納付が遅れるごとに延滞金が加算される場合があります。延滞金の割合は納期内納付をされた方との公平性を保つために法により定められています。

問 税務課 ☎37-2518（直通）

## 家屋の課税について

### ◎家屋の課税

基準日である1月1日時点で存在する家屋に対して課税されます。1月1日から固定資産税が賦課される5月までの間に家屋を取り壊したとしても、取り壊した年度は課税されることとなります。

### ◎新築住宅に対する税の減額措置

住宅を新築後3年度は、床面積の120㎡分まで固定資産税額の2分の1が減額されます。4年度以降は通常の固定資産税額に戻ります。

例えば、木造2階建てで床面積100㎡の新築の居宅（評価額及び課税標準額800万円）を取得した場合の税額は次のとおりです。

固定資産税の税額	(課税標準額) (税率)	→	(税額)
	8,000,000 × 1.4% =112,000円		112,000円 × 2分の1 =56,000円

また、認定長期優良住宅に認定されている場合は、減額の期間が5年度となります。

### ◎よくあるQ & A

Q：取り壊した家屋が課税されているのはなぜですか。

A：次の理由が考えられます。

①取り壊しが1月1日以降であった。

②滅失登記を行っていない、又は未登記家屋である。

滅失登記を行っていない場合や未登記家屋である場合、法務局からの情報が役場へ届かないことから、取り壊しに気づかず課税されていることがあります。登記が遅れる場合や未登記の場合は、取り壊しがわかる書類等を持参し、役場税務課へ報告をお願いいたします。

Q：小さな小屋を建てましたが課税されますか。

A：大きさに関係なく課税対象となりますので、必ず税務課へご連絡ください。

Q：家屋を新築しましたが報告は必要ですか。

A：役所では新築家屋に係る税金の計算のために、家屋調査を行っております。新增築を確認できた場合、役場から家屋調査のお願いの文書を送りますが、自ら新築の報告をしていただければ、引越前までに調査を行うことが可能です。家の中を調査することとなりますので、できるだけ引越前までの調査にご協力をお願いいたします。

問 税務課 ☎37-2518（直通）

## 献血のお知らせ

下記の日程で、赤十字血液センターによる献血が行われます。  
現在、全国的に輸血に必要な血液が不足しております。一人でも多くの方を助けるために皆様の献血が必要となりますので、ご協力方よろしくお願いたします。

日 時：令和3年8月16日(月) 10:00～16:00

場 所：大間町役場前(午前) 10:00～12:00

大間病院前(午後) 13:30～16:00

その他：大間ライオンズクラブから、献血にご協力いただいた方へ卵のプレゼントがあります！  
また、青森県赤十字血液センターから、サービスとして血液検査の結果もお届けされます。  
健康管理にお役立てください！

### 《注意》

- ①当日は朝食や昼食を摂ってきてください。
- ②服薬中の方は、お薬の名前が分かるものをご持参ください。
- ③コロナウイルスワクチン接種後48時間は献血できません。



## ～ 佐井歯科診療所から休診のお知らせ ～

診療は予約制となっています。予約なしの診療は当日お受けできない場合があります。事前に電話で予約のうえ、ご来院ください。また、受診の際は月に一度保険証とお薬手帳を確認しますので、ご持参ください。

なお、今後も新型コロナウイルス感染拡大を防止するため、予防対策（マスクの着用、手指消毒など）にご協力ください。診療時間等については以下のとおりとなります。

【診療日】月曜日～金曜日

【休診日】土曜日・日曜日・祝祭日 第1・第3金曜日の午後（へき地診療のため）

【受付時間】月・水・金曜日 午前8時30分～11時30分 午後1時～4時30分

火曜日 午前8時30分～12時30分 午後4時～6時30分

木曜日 午前8時30分～11時30分 午後2時～5時30分

【その他】都合により、診療時間の変更及び休診となる場合がありますので、ご了承ください。

※8月は12日(木)、13日(金)が休診となります。

【お問合せ】一部事務組合下北医療センター 佐井歯科診療所 ☎38-2261

## 不正軽油について

事前に地域県民局長の承認を得ないで、灯油や重油などを混ぜた不正軽油の製造、販売及び使用等を行うことは脱税行為であり、罰則として、10年以下の懲役や3億円以下の罰金などに処せられます。

不正軽油に関する情報がありましたら、ご連絡ください。

- ・不審な施設にタンクローリーが頻繁に出入りしている。
- ・自動車の燃料に灯油や重油を使用している。

☎ 下北地域県民局県税部 課税課

☎22-8581 (内線207)

## トイレのくみ取りの依頼についてお願い

毎年、8月のお盆の時期にトイレのくみ取りの作業依頼が集中し、し尿処理施設の機器への負担が生じ安定的なし尿処理が出来ない状況が発生するおそれがあります。お住まいの地域の担当の事業者様に事前にご相談いただき、くみ取り作業が集中しないよう御協力願います。

☎ 下北地域広域行政事務組合

廃棄物施設課 ☎33-8851

## 後期高齢者医療被保険者のみなさまへ

### 1 振込口座の変更届出について

高額療養費等の給付申請の際に届出した振込口座に変更（解約・金融機関の店舗統廃合等）があったときは、必ず役場 健康づくり推進課へ届出してください。

※届出がないと、振り込みができなくなりますので、お早めの届出をお願いします。

### 2 交通事故等にあつたとき

交通事故や暴力等、第三者(自分以外の人)の行為によって負傷され、被保険者証を使って治療を受けたときは、必ず役場 健康づくり推進課へ届出してください。また、自損事故や、業務中の事故で労災が適用されない場合も届出が必要です。

詳細については、役場 健康づくり推進課または青森県後期高齢者医療広域連合までお問い合わせください。

### 3 パンフレット「いきいき健康づくりのために」の活用について

青森県後期高齢者医療広域連合では、被保険者のみなさんの日頃の健康管理にご活用いただくため、パンフレット「いきいき健康づくりのために」を作成し、8月1日からご使用いただく被保険者証の送付時に同封しました。どうぞお役立てください。

☎ 健康づくり推進課 ☎ 31-0350 (直通)  
青森県後期高齢者医療広域連合 ☎ 017-721-3821

## 個人事業税（県税）について

個人事業税は、一定の事業を営む個人の方に課される県の税金です。原則として、前年の不動産所得及び事業所得から必要経費と各種控除額を引いた額に対して課税されます。対象者には8月と11月に金融機関やコンビニエンスストアで納付できる納税通知書を送付します。

また、口座振替もご利用いただけますので、各取扱金融機関でお申し込みください。詳細は、県税ホームページをご覧ください。

☎ 下北地域県民局県税部 課税課 ☎ 22-8581 (内線207)

## 「青森県U・Iターン×交流フェア」開催について

8月28日(土)・東京都で「青森県U・Iターン×交流フェア」を開催します。

青森県へのUターンや移住を検討されている方のために個別相談会やセミナー、トークイベント等を実施する県主催のイベントに大間町も出展し、相談をお受けします。

首都圏在住のご家族やご友人などにぜひ参加をおすすめくださいますようお願いいたします。

詳しくはこちらのQRコードから→

☎ 企画経営課 ☎ 37-2504 (直通)



### 大間温泉

海峡保養センター ☎ 37-4334

■営業時間 午前8時～午後9時

養老センター ☎ 37-2411

■営業時間 午前9時～午後8時

■今月の休館日

3日、10日、17日、24日、31日  
(毎週火曜日)

\*各施設の指定された駐車場に駐車してください。

### 陸海空 第2回一般曹候補生(男女)採用試験のご案内

受付期間：令和3年7月1日(木)～9月6日(月)

試験日：1次 令和3年9月18日(土)

2次 令和3年10月14日(木)

資格年齢：18歳以上33歳未満

入隊時期：令和4年3月下旬～4月上旬

※細部については下記事務所にお問い合わせください。

※入隊時期については、上記の他に設定する場合があります。

入隊先(陸・海・空自衛隊)により、時期が異なります。

☎ むつ地域事務所 ☎ 22-7484

## Paul(ポール)のROOM(部屋)

私はアメリカで生まれましたが、私のお父さんはガーナ出身です。私がよく書く記事はアメリカと日本の国際交流についてですが、今回はガーナと日本の国際交流について調べてみました。

毎年11月の文化の日に合わせて、在ガーナ日本国大使館ではジャパンウィークという一週間の日本の文化祭を開催します。ガーナ国民が日本のスポーツや芸術を体験し味わいます。祭りの大きい行事は柔道大会と空手大会とよさこい祭りです。

「よさこい」と言ったら私は大間町のブルーマリンフェスティバルのよさこいソーランを思い浮かべますから、日本の祭りの時期にこの行事を紹介したいと思います。

ガーナの首都のアクラ市に、たくさんの学校のよさこいチームが集まり発表をします。よさこいだけではなく、ヒップホップダンスや伝統的なアフリカのダンスもあります。誰でも参加できる盆踊りもありますから、本当に日本の夏祭りみたいな行事です。

世界のコロナ事情により、今年も夏祭りには行けませんが、私は大間の祭りを見る代わりにインターネットでガーナのよさこいを見ました。みなさんも興味があれば、ガーナだけではなくイギリスやオーストラリアのよさこいもネットで見ることもできますよ。



## 地域おこし協力隊通信

### 「高校生模擬議会グループワーク」に参加しました

先月、大間高校で一年生の「高校生模擬議会グループワーク」に参加しました。「高校生模擬議会」は県内高等学校を対象に、グループワークや政策提案等を通じて、政治や選挙に対する関心を高めているため、平成28年度から実施しています。グループワークは各高等学校において、模擬議会は青森県庁において実施し、参加校の代表グループには、県議会議員に対し、意見発表を行っています。私は、大間高校のグループワークには、去年から参加しました。



今回は「青森県の活性化策」をテーマに、大間町の「人口」「農林水産業」「観光業」「健康」の4つの分野を中心に41人の学生がグループワークワークショップを行いました。一年生は初めてワークショップに参加する学生が多いですが、皆さんとても素晴らしかったです。学生たちの考え方は斬新だったので、逆に手伝いに行った私たちが勉強になりました。このワークショップのテーマは高校生たちの政治や選挙に対する関心を高めるものですが、自分から見ると、これだけではなく、高校生たちの協働力、コミュニケーション力、傾聴力の向上にもつながっていると思います。同じグループの仲間と大間町の課題について話し合ったり、他の人の意見を聞いたり、みんなで解決策をまとめていくことが、すごくいい勉強になると思います。そして、今回の高校生たちの提案の結果を楽しみにしています。高校生たちにも今回の模擬議会を通じて自分の住んでいる町をもっと知ることができるよう望んでいます。もし、今回の提案の中で私に何かできることがあれば、いつでも声掛けてください。応援しています。

許 文茜



# 警察官募集!

## ～輝く未来 君の力で～



- 受付期間  
警察官B 7月16日(金)～9月3日(金)
- 第1次試験  
警察官B 9月26日(日)
- 試験場所  
青森市、八戸市、弘前市
- 受験資格  
平成元年4月2日から平成16年4月1日までまに生まれた方。(大学を卒業した方または卒業する見込みの方を除く。)



広報  
令和3年  
8月号

パトロール大間

大間警察署  
37-2211  
所在地交番  
楯岡 可南子

## 特殊詐欺に注意!!!

### ◇還付金詐欺の手口◇

市町村職員をかたり、  
「還付金があります。払い戻し期限が今日までとなっているので、  
いまずぐ手続きをしてください。」「どこの銀行を利用していますか。」  
などと電話があります。

その後、金融機関職員などをかたる者から電話があり、  
「コロナウイルスの影響で、窓口では手続きができません。」  
「携帯電話とキャッシュカードを持って、ATMへ行ってください。」  
などと言われます。

ATMコーナーにおいて、携帯電話で指示されたとおりに機械を操作すると、気が付かないうちに振込手続きをさせられ、現金をだまし取られる手口です。

### ◆◆ATMで還付金を受け取ることはできません◆◆

自治体職員が、電話で還付金について連絡することはありません。

「還付金」+「携帯電話」+「ATM」と言われたら詐欺です。

それ  
詐欺かま



千葉県八街市での通学路下校中の児童の列にトラックが突入し、死傷者が多数発生した交通事故を受け、大間小学校、奥戸小学校の通学路において、危険箇所等を把握し、通学路における安全確保のための点検を実施しました。



通学路点検

## わが家の めんこです

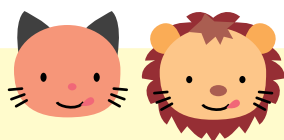

(上) <sup>きりゅう</sup>煌龍くん(4歳10ヵ月)

(右) <sup>まなと</sup>真叶くん(3歳)

(左) <sup>ななせ</sup>七聖くん(1歳2ヵ月)

兄弟3人、仲良く遅く育ってね!

保護者 山本 昌平さん・潮さん (大間町)



## わたしたちのまち

令和3年6月末現在( )前月比



	人 口	男	女	世 帯 数
総数	5,006(- 8)	2,558(- 2)	2,448(- 6)	2,495(+ 3)
大間	3,926(- 7)	2,026(- 3)	1,900(- 4)	1,963(+ 2)
奥戸	932(- 2)	449(± 0)	483(- 2)	456(± 0)
材木	148(+ 1)	83(+ 1)	65(± 0)	76(+ 1)

## 編集室のひと一言

今年も夏がやってきましたね。新型コロナウイルス感染防止のため、イベント等は中止が相次いでいるため、海水浴やBBQなど、屋外にいることが多くなると思います。

帽子や冷やしタオルなどを着用し、こまめな水分補給を心掛けましょう。

熱中症に気を付けながら、新型コロナウイルス対策をしっかりと行い、夏を楽しみましょう! (平)

広報 **おおま** 第640号 発行日: 2021年8月1日

発行: 大間町 編集: 企画経営課

〒039-4601 青森県下北郡大間町大字大間字奥戸下道20番地4

☎(0175)37-2111

HPアドレス <https://www.town.ooma.lg.jp>

印刷所: 協同印刷工業株式会社

## 住民の窓

6月届出分

個人のプライバシーを尊重し、届出の際に掲載の意思を確認させていただいております。

## お誕生 おめでとう



<sup>あやせ</sup>佐々木 絢千くん (翔大さん)

## ご結婚 おめでとう



今月はありません

## お悔やみ 申し上げます



伊藤 裕司さん47歳 (大間平)  
武内幸三郎さん87歳 (根田内)  
阿部 和子さん91歳 (狼丁)  
若山 寅一さん83歳 (大間平)  
金澤 秀彦さん68歳 (館ノ上)  
小野いほ子さん84歳 (奥戸村)

＝お願い＝

新聞へのお悔やみ情報の掲載を希望する方は、届出の際に係りに申し出て下さい。